"Yo Crucé con Luz Verde"

MONICA JOUVET: HABLA EL CHOFER DEL MICRO

La Justicia Anuló por "Viciosa" la Actuación Policial

MONZON, LIBERADO

Carlos Monzón, feliz por su liberación, agradece las muestras de adhesión del público, tras el fallo judicial.

Más de 400 Personas le Tributaron Triunfal Acogida al Abandonar Comisaría Santafecina

TRAGICO CHOQUE DE TRENES EN ESCOBAR

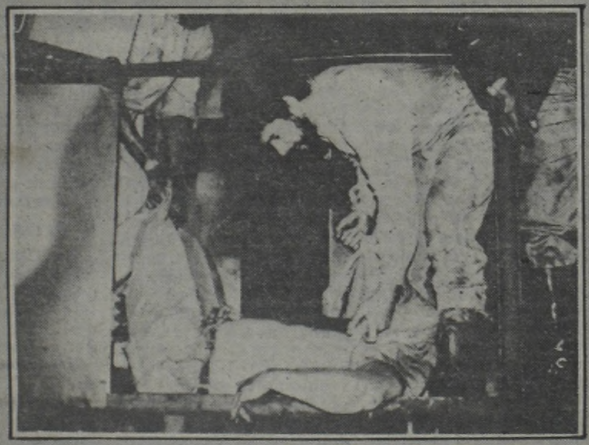

Instante en que retiran el cuerpo del maquinista muerto en el choque de trenes ocurrido en Escobar; hubo, además, 10 personas heridas.

"TAXI ESPACIAL": MISION CUMPLIDA

John Young y Robert Crippen, los astronautas que cumplieron exitosamente el histórico vuelo posan sonrientes junto a sus esposas.

Hacia la Normalidad Política: 28, Anuncio

crónica
FIRME JUNTO AL PUEBLO
Año XVII - Bs. As., Miércoles 15 de Abril 1981 - Nº 5.725 - $ 2.000
EDICION DOMINICAL $ 2.500
RECARGO VIA AEREA $ 100

CNT-20 Piden Medidas Económicas Urgentes

SOBORNO: ENERGICO COMUNICADO DE TIGRE SOBRE EL HECHO, RATIFICADO AYER POR LOS JUGADORES

PARA LA NOCHE DEL MIERCOLES: VELEZ RECIBE A BOCA; INSTITUTO A FERRO; RIVER A HURACAN

AL BAJAR, MEJOR

John Young y Robert Crippen, veterano y novato del espacio respectivamente, han abierto una nueva etapa en la navegación espacial: radiantes (Rad. UPI).

● Perfecto Aterrizaje Realizó "Columbia"

BASE EDWARDS DE LA FUERZA AEREA, California, 14 (AP y EFE).— El trasbordador espacial "Columbia" concluyó hoy su primera misión espacial con un aterrizaje perfecto en una soleada pista del desierto.

El momento de triunfo perteneció a los astronautas John Young y Robert Drippen. Se inauguró un sistema revolucionario de transporte espacial con un vuelo de 2 días y 6 horas y media.

¡Qué manera de llegar a California!", dijo Crippen.

"¿Lo llevamos al hangar, Joe?", preguntó Young cuando el aparato se detuvo.

"Tenemos que quitarle primero el polvo", dijo Joe Allen, del control de la misión.

Los astronautas salieron de un "bache" de comunicaciones que duró 15 minutos con un alentador mensaje: "¿Houston? aquí 'Columbia'".

"Vienen con el curso preciso —dijo Houston— van directo a la pista".

La nave bajó con absoluta precisión y pasó de velocidades hipersónicas a supersónicas primero y subsónicas después.

Dos estampidos se sintieron sobre el lago seco Rogers, al atravesar el aparato las barreras del sonido.

"¡Qué hermosa se ve!", dijo Allen.

El trasbordador se detuvo en la pista del lago Seco en el desierto de Mojave a las 13.22 EST, en la línea central de la pista. Había estado en vuelo durante 2 días, 6 horas, 20 minutos y 52 segundos.

"Te damos la bienvenida, 'Columbia'", dijo Allen.

El presidente Ronald Reagan les envió un mensaje de enhorabuena "por su buen trabajo".

Los astronautas tuvieron que permanecer en el interior del aparato durante unos 45 minutos mientras se sacaban de los tanques del aparato los volátiles combustibles y se abría la portezuela de entrada.

"Columbia" despegó el domingo dejando tras sí una estela de llamas blancas, y maniobró casi sin fallas durante su travesía orbital. Hoy, los motores se encendieron exactamente tal como se había planeado, durante 2 minutos y medio, a 277 kilómetros sobre el Océano Indico.

Todas las comunicaciones se interrumpieron durante 15 minutos al crearse en torno del aparato un "cerco" de iones. La caída a través de la atmósfera era la principal fuente de preocupación, por cuanto no se había internado nunca con un vehículo alado.

¿QUIERE MATARSE?

Macabra Organización Inglesa Asesora y Equipa a Suicidas

LONDRES, 14 (AP).— Una macabra historia sobre "equipos para suicidio" comenzó a conocerse hoy al iniciarse la vista pública contra dos miembros de la Sociedad para Eutanasia Voluntaria inglesa, acusados de ayudar a seis personas a suicidarse.

Entre los equipos figuran bolsas plásticas y píldoras soporíferas. Casi una docena de simpatizantes de la sociedad, que despertara controversia el año pasado cuando anunció planes para publicar un manual sobre cómo "ayudarse a morir", desplegaron letreros en las afueras del edificio de la Corte de Magistrados de Hendon.

Marx Lyons, de 69 años, miembro de la sociedad, y Nicholas James Reed, de 33, secretario general del grupo, son acusados de 16 cargos, entre los que figuran 9 suicidios. Seis de las víctimas murieron entre 1979 y 1980.

Lyons está acusado de asesinato por la muerte de una anciana de 90 años en 1980.

Otras de las acusaciones contra los dos individuos son la de ayudar y alentar al suicidio, y conspiración por participar en el suicidio de personas.

La vista inicial decidirá si existe suficiente evidencia para enjuiciar a los acusados.

"Este caso no tiene que ver con los puntos de vista de la Sociedad Voluntaria de Eutanasia", dijo el fiscal acusador Roy Amlot a la corte. "Ellos tienen derecho a hacer lo que es legal y democrático para cambiar la ley en cuanto a suicidio. Ni nada tiene que ver con el argumento en cuanto si el ciudadano tiene derecho a recibir consejo en torno de suicidarse".

"En cada caso", añadió el fiscal, "las acusaciones consisten en ayudar y alentar".

El suicidio es legal en Inglaterra desde 1961, pero ayudar y alentar a ello es un delito que se castiga con hasta 14 años de prisión.

La Sociedad Voluntaria de Eutanasia se formó hace 45 años, a raíz de una campaña en favor de muertes misericordiosas.

BANCO DE LA EMPRESA Coop. Ltdo.

EL CONSEJO DE ADMINISTRACION DEL BANCO DE LA EMPRESA COOPERATIVO LIMITADO comunica a los señores asociados, que en virtud de haberse oficializado una sola lista, se deja sin efecto la convocatoria a las Asambleas Electorales de Distrito, a realizarse el día 14 de abril de 1981 a las 18 hs., proclamándose por lo tanto a los candidatos a delegados de la única lista presentada para la realización de la Asamblea de Delegados, en un todo de acuerdo con lo establecido en el artículo 9º del Reglamento Electoral, que dice: **"Artículo 9º:** Si resultara una sola lista oficializada, el Consejo de Administración, podrá dejar sin efecto la convocatoria a las Asambleas Electorales de Distrito y proclamar sin más trámite, a los candidatos a delegados de la única lista presentada para la realización de la Asamblea de Delegados".

ADOLFO LEFELMAN
Secretario

ENRIQUE H. BLANC BLOCQUEL
Presidente

Diluvio de Felicitaciones

El presidente de la Nación, teniente general (RE) Roberto Eduardo Viola, envió un tlegrama de salutación a su colega norteamericano, Ronald Reagan, por el éxito del viaje del trasbordador espacial.

El texto del mensaje expresa: "ante la exitosa culminación del viaje espacial, hago llegar a vuestra excelencia y al pueblo estadounidense las felicitaciones de la República Argentina.

El histórico vuelo realizado es un paso de gran importancia en la conquista del espacio por el hombre, tarea en la cual el protagonismo de vuestra nación llena de orgullo a todos los americanos"

● DENTRO Y FUERZA

NUEVA YORK, 14 (AP).— El vuelo del trasbordador "Columbia" fue ensalzado dentro y fuera de este país como un gran paso de avance hacia el espacio, para los Estados Unidos y para la humanidad en pleno.

El presidente aleman occidental Karl Carstens, dijo a Reagan en un mensaje de felicitación que "con este afortunado vuelo, los Estados Unidos han dado un gran paso de avance en la investigación espacial".

En un mensaje desde Ginebra, el Secretario General de las Naciones Unidas Kurt Waldheim dijo

"Confío en que este logro tan impresionante, beneficiará a toda la humanidad y estimulará la exploración pacífica del espacio exterior".

El presidente Sandro Pertini de Italia, envió un telegrama a Reagan en el que lo felicitó por el brillante resultado de la misión

TRIPLE CRIMEN DE ETA

Víctimas: Dos Tenientes Coroneles Retirados y un Empresario

MADRID, 14 (EFE).— Los tres asesinatos perpetrados hoy por la organización terrorista "ETA" provocaron la repulsa y la consternación general en toda España.

Las fuerzas y organizaciones políticas expresaron su condena sin paliativos de los que, unánimemente, fueron calificados de "crímenes repugnantes". El ministro español de Defensa, Alberto Oliart, que se encontraba en Navarra —norte expañol— se trasladó a San Sebastián (Guipuzcoa) para visitar la capilla ardiente de uno de los asesinados.

Por otra parte, Marcelino Oreja, ex canciller español y actual delegado general del gobierno en el País Vasco —norte— que pasaba unos días en Roma con su familia, suspendió su visita a la capital italiana y se reintegró a su puesto.

El primero de los asesinatos tuvo lugar poco después de las 9 horas en San Sebastián. La víctima fue Oswaldo José Rodríguez Fernández, de 69 años, teniente retirado. Varios individuos le dispararon a bocajarro en la cabeza cuando se dirigía a su trabajo. El muerto era viudo y tenía 3 hijos.

A las 10.45 (8,45 GMT), fue asesinado Luis Cadarso San Juan, de 63 años, teniente coronel de la Guardia Civil (policía rural) retirado. Tres individuos, que le esperaban junto al quiosco de prensa donde se dirigía a comprar el periódico, dispararon sus pistolas a la cabeza del teniente coronel, que murió instantáneamente. Cadarso San Juan estaba casado y tenía 3 hijos.

El tercer asesinato se produjo a las 14.45 (12.45 GMT). Un individuo, que junto a otro esperaba en un auto, asesinó en Usurbil (Guipuzcoa) a José María Latiegui Valmaseda, de 40 años, director de la empresa de electrodomésticos "Moulinex", mientras éste se dirigía a su automóvil, tras finalizar su jornada

Con respecto a estos actos, el diputado Jaime Mayor Oreja secretario general en la región vasca de Unión de Centro Democrático (UCD) —partido en el gobierno—, a la vez que transmitía su "más firme repulsa por estos nuevos y repugnantes asesinatos", señalo que "aunque en ocasiones pueda disminuir su actividad, ETA sigue existiendo y por ello es precisa nuestra reacción".

Por su parte, los socialistas —primer partido de la oposición— manifestaron que "la violencia irracional de ETA, su bestialidad, solo tienen un fin, acabar con la democracia en España", asimismo, propusieron la "formación de un bloque unitario para combatir, con pleno respeto a los derechos humanos, todo terrorismo y violencia". En similares términos de repulsa se expresaron otras fuerzas políticas del país.

● EN ITALIA

NAPOLES, 14 (ANSA).— Bloqueado mientras guiaba su auto, el vicepresidente de la cárcel napolitana de Poggioreale, en Seppe Salvia, fue asesinado hoy por un miembro de la "Camorra"

Al terminar sus actividades en la cárcel, el doctor Salvia volvía a su casa en auto, cuando a poco de andar fue bloqueado por otro vehículo con dos hombres. Intuyendo el peligro, el funcionario trató de alejarse poniendo la marcha atrás, y luego trató de huir a pie, mientras se les acercó uno de los asesinos, fue abatido con tres tiros a la sien.

"Banzerismo" Pasa a la Oposición

LA PAZ, 14 (ANSA).— El ex presidente Hugo Banzer anunció el retiro de su partido, la Acción Democrática Nacionalista (ADN), del gobierno militar ante los "errores y fallas que se vienen sucediendo en la administración del régimen".

Explicó que en la última de las ocho reuniones que celebró con el presidente García Meza, desde que este asumiera el poder hace ocho meses y 27 días, le comunicó que la ADN se "abstenía de cooperar con el gobierno tanto a nivel partidario como individual".

MOTO SAN JUSTO
Kawasaki 110 G.T.O.
Gilera 215 G.T.
Totalmente en cuotas
desde $ 190.000.-
ALMAFUERTE 3228
San Justo
(a 1 cuadra de la Plaza)

QUE AL ASCENDER

● John Young: "Fue una Misión Formidable"

"Columbia" entró a la atmósfera y recibió el fuerte impacto de un calor de 1482 grados sobre sus paneles de aislamiento térmico. El aparato, libre e ingrávido en el espacio, se tornó ahora en un gigantesco planeador de 80 toneladas de peso (el mayor jamás piloteado).

Young y Crippen sobrevolaron la costa californiana cerca de Big Sur, al norte de San Luis Obispo, pasaron al sur de Bakersfield a 2.400 kilómetros por hora, planearon sobre pueblos del desierto como Buttonwillon y Mojave, y emprendieron el descenso rumbo a la pista. Las computadoras de "Columbia" controlaron la mayor parte del descenso, pero a unos 13.000 metros de altura, Young se hizo cargo de la operación para pilotear directamente el difícil aterrizaje. Pasó por encima de la pista en dirección al oriente, dio una vuelta en semicírculo para gastar energía y reducir velocidad, y descendió finalmente a la Tierra a unos 345 kilómetros por hora apenas 50 kilómetros por hora más que un reactor.

Un convoy de rescate formado por 160 especialistas, entró al lago Seco para prestar servicio al trasbordador, a fin de asegurar una salida sin dificultades a sus tripulantes.

Los especialistas examinaron el aparato para comprobar que estaba en buenas condiciones.

Ocho minutos después del aterrizaje, el director del convoy dijo que los exámenes iniciales no arrojaron dificultad alguna.

El aparato ha de volver al espacio en setiembre, si está en buena forma, para un segundo vuelo.

● FANTASTICA MISION

Tras declarar que su esposa, Susie, "es lo mejor que puede haberle sucedido", el comandante del "Columbia", John Young, dijo que la misión "había sido formidable de principio a fin".

Tanto Young, de 50 años, como el piloto del transbordador espacial, Robert Crippen, de 43, fueron condecorados en una breve ceremonia con la "Orden de California", por el gobernador de ese estado, Gerald Brown, que asistió a esta base para presenciar el término del viaje del "Columbia".

"Crippen, a quien acompañaba su esposa Jeannie, dijo que el éxito de la misión significaba para los Estados Unidos "el reingreso a la empresa espacial".

"Estamos de regreso para quedarnos", agregó Crippen, luego de describirse como "novato" del programa.

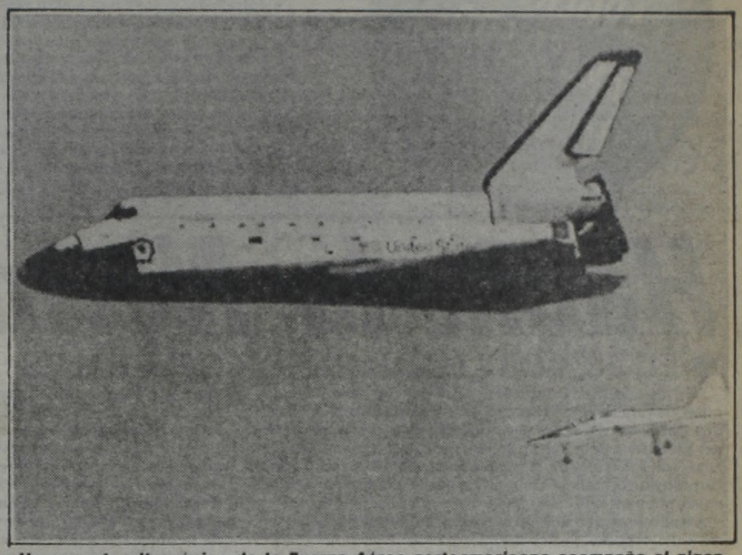

Un aparato ultrasónico de la Fuerza Aérea norteamericana acompaña al gigantesco "Columbia", en los últimos tramos de su regreso a la Tierra (Rad. UPI).

La Futura Carrera Espacial

WASHINGTON, 14 (EFE).— El gran éxito de la misión "Columbia" ha quedado en buena parte oscurecido por las muchas dudas que se ciernen sobre el futuro de la carrera espacial norteamericana.

La administración Reagan ha decidido cortar sustancialmente el presupuesto de la agencia espacial NASA, y misiones de exploración de otros planetas (Marte, Venus, Saturno) han empezado a ser cancelados.

En realidad, dicen los expertos, si Ronald Reagan no suprimió el lanzamiento del "Columbia" es porque el proyecto estaba ya tan avanzado que cancelarlo hubiera supuesto una pérdida de dinero todavía más grande que seguir adelante con él.

El trasnbordador espacial "Columbia" ha efectuado su primer viaje cuando la administración Reagan aún no tiene decidido qué hacer con la NASA. Los 604 millones de dólares que el gobierno norteamericano ha retirado de los fondos de la NASA obligarán a cancelar un sinnúmero de experimentos espaciales, e incluso retrasarán la continuación del proyecto "Columbia".

La impresión en Washington es que la administración Reagan, preocupada por la defensa nacional más que por cualquier otra cosa, tiene en mente concentrarse en el programa "Columbia".

El transbordador espacial será lanzado nuevamente en setiembre y enero, y pronto empezará a servir de plataforma para la puesta en órbita de satélites y otros artefactos de carácter militar.

Walesa: Hay que Hacer Reformas

VARSOVIA, 14 (EFE).— Lech Walesa, el líder sindical polaco, declaró anoche en la televisión de su país que es hora de que el gobierno tome la iniciativa para demostrar su voluntad de efectuar reformas en Polonia.

● REFORMAS

El dirigente sindical pidió al gobierno que desmonte la muralla de la desconfianza mediante reformas. Hasta ahora la unión de sindicatos independientes "Solidaridad" lo consiguió todo a través de enfrentamientos.

Walesa subrayó que su organización desea la paz social, pero también desea un gobierno fuerte, y dijo que, si el gobierno hiciera algunas concesiones justas a la sociedad, la gente podría volver a confiar en las autoridades.

crónica EN EL MUNDO

LONDRES: TREGUA RACIAL, PERO SURGE HUELGA ESTATAL MASIVA

LONDRES, 14 (AP).— La tensión disminuyó hoy en el sur de Londres, después de que radicales negros se reunieron con la policía para convenir una tregua y evitar la repetición de cuatro noches de motines y saqueos.

Rudy Narayan, director del recién formado Comité de Defensa de Brixton, dijo tras la reunión con el subjefe de policía Leslie Walker: "El hombre es un gran ser humano... Y le pedí su cooperación... Y en realidad la tensión se ha aliviado".

Pero nuevos problemas asomaron cuando el Movimiento Antinegro Británico, una organización neofascista, acusado por dirigentes de la comunidad por los recientes ataques contra personas de color, anunció tres manifestaciones en el sur de Londres para el 4 de mayo, en protesta por los motines.

Los nueve sindicatos de funcionarios públicos de Gran Bretaña ordenaron hoy a medio millón de afiliados que abandonen sus puestos de trabajo.

La orden fue comunicada a los 40 centros regionales que coordinan esa protesta, en reivindicación de un 15% de aumento salarial, frente al 7% que ofrece el estado.

En las últimas semanas hubo en Gran Bretaña una serie de huelgas selectivas, que afectaron principalmente a servicios de aduanas, de recaudación de impuestos, y a los trabajos en bases navales.

La convocatoria de huelga anunciada hoy es la respuesta sindical a la decisión de los mandos de la escuadra de instalar en el submarino nuclear "Resolution" torpedos nuevos con asistencia del personal militar, tarea que normalmente es realizada por funcionarios civiles de las bases navales.

A los empresarios de la industria de la construcción

HOY VENCE

El plazo para el pago de los aportes y contribuciones correspondientes a:
- Aportes y Contribuciones Obra Social Construcción.
- Aportes y Contribuciones ISSPIC.
- Cuota Sindical y Seguro de Vida.

Deposite en término y evítese recargos e indexaciones.
Remita de inmediato el ejemplar Nº 3 de la boleta de depósito a:
Humberto 1º Nº 101 - 1103 - Capital Federal.

INTERVENCION MILITAR
UOCRA - ISSPIC

SU T.V. COLOR
Prestigiosas marcas
$ 135.000 - POR MES
S/ anticipo - Todo en cuotas
AV. CROVARA 820
Villa Madero
(a 8 cuadras Gral. Paz)

PLAN DE FACILIDADES

MINISTERIO DE ACCION SOCIAL DE LA NACION
Subsecretaría de Seguridad Social
Dirección Nacional de Recaudación Previsional

dnrp

La Dirección Nacional de Recaudación Previsional recuerda a los señores empleadores que está al cobro la quinta cuota del plan de facilidades (Res.720/80), cuyo vencimiento de pago se opera el 15 del actual mes de abril.
Además le recuerda que, de no tener los aportes previsionales depositados en fecha más las cuotas de moratoria, se producirá la caducidad de dicho plan y se exigirá el pago inmediato de todo lo adeudado con los recargos que la ley establece.

PAGUE EN TERMINO DEL 1 AL 15 EVITARA RECARGOS

ENCUENTRO ARGENTINO BRASILEÑO: 26 DE MAYO

Los presidentes de la Argentina, Roberto Viola y del Brasil, Joao Baptista de Figueiredo, se reunirán el próximo 26 de mayo en la ciudad correntina de Paso de los Libres, en el tercer encuentro que dos Jefes de Estado de ambas naciones, concretan en poco más de un año.

La entrevista, que ya había sido anticipada por fuentes gubernamentales de los dos países, fue confirmada oficialmente ayer a través de un comunicado conjunto difundido simultáneamente en Buenos Aires y Brasilia.

Figueiredo visitó la Argentina entre el 14 y el 17 de mayo del año pasado, ocasión en que se entrevistó con el entonces presidente Jorge Videla. Posteriormente, en agosto, Videla retribuyó la visita y viajó a Brasil, recorriendo Brasilia, Río de Janeiro, San Pablo y Porto Alegre.

En el primer encuentro, que abrió las puertas a una nueva etapa de entendimiento entre los dos países, tras un proceso de "frías" relaciones que se prolongó durante cuatro décadas, Videla y Figueiredo firmaron en Buenos Aires una serie de importantes convenios de orden bilateral, entre los que sobresalieron un tratado sobre aprovechamiento recíproco de los recursos hídricos compartidos en tramos limítrofes del Río Uruguay y otro de cooperación nuclear.

No hubo acuerdos significativos, en cambio, durante la visita de Viola, al Brasil debido a que, precisamente, todos los protocolos de importancia ya habían sido refrendados durante el viaje de Figueiredo a Buenos Aires, el primero que un mandatario brasileño hacía a la Argentina en 40 años.

Ahora, la reunión de Viola y Figueiredo en Paso de los Libres, es inscripta por los observadores diplomáticos como la continuación, por parte de la nueva administración gubernamental argentina, del nuevo proceso de entendimiento entre los dos gobiernos.

Viola será acompañado a Paso de los Libres por el canciller Oscar Camilión, quien fue precisamente embajador en Brasil hasta su actual designación, luego de la asunción del presidente Viola, al frente del Palacio San Martín.

Hacia la Normalidad Política

● EL 28, LOS LINEAMIENTOS GENERALES ● NO ABRIR "EXCESIVAS EXPECTATIVAS"

La Junta Militar establecerá el 28 del corriente los lineamientos generales sobre el proyecto de Estatuto de los Partidos Políticos que serán elevados a la consideración del Poder Ejecutivo. Se reunirán con tal propósito para analizar los aspectos generales de la iniciativa tendiente a comenzar el camino de normalización política que se pondrá en vigencia en su momento.

Así se informó en la víspera tras la reunión celebrada por el máximo organismo del Estado que se llevó a cabo en el edificio Libertador, sede del Comando en Jefe del Ejército, oportunidad en que se continuó el estudio de la orientación complementaria N° 2 de las bases instrumentales para la acción de Gobierno. Se explicó que tales análisis tienden "a **sentar bases de actuación inmediata para la nueva etapa del Proceso de Reorganización Nacional, protagonizado por el gobierno que encabeza el teniente general Roberto Eduardo Viola".**

Con referencia a la acción política práctica se desea no abrir excesivas expectativas. "**ya que no se establecen fechas —se afirmó— sino pasos a cumplir segun los objetivos trazados en los documentos liminares".**

Se explicó además que la Junta Militar "**se halla en la tarea de fijar un escalonamiento o conjunto de prioridades, que en su aspecto instrumental están a estudio de equipos de trabajo subordinados a los Secretarios Generales de los Comandos en Jefe" y al encararse este tipo de labor, "se procura determinar qué cosa se hará primero en el ámbito de la normalización política".**

Por otra parte, según trascendió, el órgano supremo del Estado abordó también otros asuntos, entre ellos el vinculado a la situación económico-social, haciéndose un análisis golobal de las medidas económico-financieras que viene adoptando el Gobierno en esa materia "**así como** —se dijo— **las que se conocerán en la próxima semana".**

● INFORME A BRIGADIERES

Los más altos mandos de la Fuerza Aérea se reunirán durante dos días la semana próxima para escuchar informes de los ministros del área económica y analizar cuestiones relativas a la Institución y a la marcha del gobierno.

Las deliberaciones —a las que asistirán todos los brigadieres en actividad con destino en el país— se realizarán el miércoles y jueves de la próxima semana en el microcine del Edificio Cóndor, bajo la presidencia del titular de la Fuerza, brigadier general Omar Graffigna.

La reunión se iniciará el miércoles a las 8.30 y en primer término se analizarán "aspectos institucionales con la actualización de temas específicos de la Fuerza Aérea y los jefes de las guarniciones informarán sobre la actividad en sus jurisdicciones", dice el parte oficial.

Ese mismo día, por la tarde, expondrán ante los brigadieres sobre "distintos aspectos de sus gestiones" los ministros de Economía, Hacienda y Finanzas, Lorenzo Sigaut, de Comercio e Intereses Marítimos, Carlos García Martínez; de Obras y Servicios Públicos, general (RE) Diego Urricariet; de Industria y Minería, Eduardo Oxenford, y de Agricultura y Ganadería, Jorge Aguado.

Liberó el Juez a más "Espías"

RIO GALLEGOS, 14 (De nuestro corresponsal).— El juez Federal Federico Pinto Kramer, luego de indagar a la ciudadana chilena Lidia Flores, detenida bajo los cargos de desarrollar actividades de espionaje, ordenó esta tarde su libertad. Lidia es hermana de Manuel Eduardo Flores Villagrán, el principal implicado en el caso. El magistrado había dispuesto anoche la libertad de Norma Huri Sosa Bayer y Alfredo Abdala, ambos argentinos, quienes también habían sido arrestados.

Pinto Kramer ya indagó a Senen Roa Santander y mañana tomará declaración a Flores Villagrán y a Rosa Hilda Bordeu de Villalobos.

Consultado esta mañana, el funcionario indicó que había ordenado la libertad de Abdala, así como la de los demás, que recuperaron las suyas, "porque no había causas para que estén detenidos".

GALTIERI VIAJARA EN AGOSTO A LOS EE.UU.: INVITO MEYER

El comandante en Jefe del Ejército, general Leopoldo Galtieri, visitará los Estados Unidos invitado por el jefe del Estado Mayor general del Ejército norteamericano, general Edward Meyer, quien recientemente estuvo en nuestro país. Galtieri viajará en agosto próximo, según lo anticipó ayer el secretario general del Comando en Jefe del Ejército, general de división Alfredo Oscar Saint Jean.

Respecto de la visita de Meyer, el general Saint Jean dijo que el alto oficial estadounidense había mostrado "una amplia disposición al diálogo" durante sus entrevistas con las autoridades argentinas, al igual que un "verdadero interés por las características y las capacidades del Ejército Argentino".

Agregó que "en general, las conversaciones no salieron de las apreciaciones político-estratégicas" y que su visita, así como la de otros jefes militares previstas en el curso de este año, demuestran "el valor que se da en este momento a la Argentina, sobre todo por su experiencia ante el asedio que está sufriendo el continente por parte de la guerrilla subversiva".

Explicó también que el tema del levantamiento del embargo de venta de armas a la Argentina solo fue tratado "circunstancialmente", señalando que el embargo no constituyó un problema serio para el país, ya que pudo proveerse de ellas en otros mercados, por lo cual es considerado más un problema de tipo moral que de efectividad práctica.

El general Saint Jean destacó el hecho de que en fechas próximas visitarán el país otros altos jefes militares y personalidades. Entre los días 22 y 27 del mes en curso, lo hará el ministro de Ejército del Brasil, general Walter Pires de Carvalho e Albuquerque, a quien acompañará una delegación de oficiales superiores de la institución.

En junio hará lo propio el comandante de las Fuerzas Aéreas del Sur del Ejército de los Estados Unidos, general Wallece Nutting, así como el comandante en Jefe del Ejército del Perú, general Hoyo Rubio, quien visitará el país en mayo próximo.

A su vez, el jefe del Estado Mayor general del Ejército, general José Antonio Vaquero, viajará el 16 del actual a Bolivia, para asistir en representación del comandante en jefe de la institución, teniente general Galtieri, a los actos celebrados del 156° aniversario de la creación del Colegio Militar de ese país.

Acerca de la reunión de altos mandos realizada durante los días 9 y 10 de este mes, dijo Saint Jean que contrariamente a lo habitual en este tipo de reuniones, en la primera jornada habló el teniente general Galtieri, quien expuso acerca de "la actitud de la Fuerza en esta segunda etapa del Proceso", señalando que ella "no es otra que la de amplia adhesión y compromiso con el mismo", enfatizando también sobre la necesidad de "una real imagen de cohesión de la Fuerza, así como del conjunto del proceso, lo que involucra a las otras dos Fuerzas".

En cuanto al tema de los desaparecidos el general Saint Jean destacó que permanentemente se estudian las denuncias sobre detenidos y desparecidos "aunque se comprueba que en muchos casos se trata de prófugos ocultos".

Medida Para Facilitar Gestión de Gobierno

MENDOZA, 14 (De nuestro corresponsal).— La obligación del personal militar del Ejército y la Gendarmería Nacional, en situación de retiro, de presentar la renuncia a los cargos públicos que ocupe, "es una disposición del comandante en jefe de la Fuerza", que tiende a facilitar la gestión de los gobernantes. "Eso no quiere decir que todos sean reemplazados", afirmó hoy el ministro del Interior, general de división Horacio Tomás Liendo.

El titular de la cartera política efectuó esa declaración luego de la ceremonia realizada en la Casa de Gobierno provincial, en la que quedó confirmado en sus funciones el gobernador mendocino, brigadier (R) Rolando José Ghisani.

Consultado el general Liendo si serían civiles quienes reemplazarían al personal militar en las funciones públicas, añadió, a manera de respuesta: "O militares", dejando implícitamente sentado que tanto oficiales de las Fuerzas Armadas como civiles entrarán en esta etapa de recambio.

El ministro del Interior destacó también que seguirá atentamente la evolución de las economías regionales y que sobre el particular había dialogado ya con los gobernadores, tendiendo las decisiones que se adopten a beneficiar a aquéllas.

Interrogado sobre si al grupo empresario Greco podría considerárselo dentro de la subversión económica, enfatizó que no tenía respuesta sobre el particular.

VIOLA: AMERICANOS FRENTE A ENEMIGOS COMUNES

El presidente, teniente general (RE) Roberto Viola, afirmó ayer que "este mundo de hoy, atravesado de confusiones y problemas, encuentra a los americanos, otra vez exigiendo un porvenir superior, y puestos a enfrentar a los enemigos comunes del hombre: El totalitarismo, la pobreza, la enfermedad, el crimen, la ignorancia".

Viola formuló esos conceptos al hablar ayer al mediodía en el acto celebratorio del Día de las Américas, que se cumplió en el Salón Blanco de la Casa de Gobierno con la asistencia de los embajadores extraordinarios y plenipotenciarios de los países americanos, de España y de la Organización de Estados Americanos (OEA).

En su mensaje, el presidente admitió que "no es tarea fácil, habrá que asegurar la libertad y la independencia y paralelamente impulsar nuestra cultura y desarrollar nuestra economía.

"Pero los pueblos que produjeron el hecho político más trascendente del pasado siglo —añadió—, no rehuyen la responsabilidad del desafío creador del nuevo siglo que se cierne".

Puntualizó el general Viola que "esa obra magnífica nos depara éxitos y contrastes, pero su destino triunfal está en la comprensión de que el proyecto del Continente es común a todas las naciones que lo componen, con su esencial ingrediente de americanidad, porque pertenecer a este hemisferio, es un motivo de orgullo elemental."

CHILE: APELAN SENTENCIA A CIUDADANO ARGENTINO

El cónsul general de la Argentina en Chile, Ricardo Etchegaray, reveló ayer que fue apelado ante la Corte Marcial de la Fuerza Aérea Chilena (FACH) el fallo que condenó a tres años y un día de prisión al argentino Hugo Calleri y al italiano Ivo Chininger, detenidos en julio del año pasado en Punta Arenas bajo los cargos de espionaje.

El diplomático precisó, en una comunicación telefónica desde Santiago, que el abogado chileno Arturo Marín, defensor de los dos procesados, presentó el lunes la apelación ante la Corte Marcial de la FACH, con sede en la capital chilena, pero dijo desconocer cuánto puede demorar ese tribunal en expedirse "ya que esos trámites suelen llevar su tiempo".

Recordó que existía la posibilidad de aceptar el fallo, dictado por la justicia militar de Punta Arenas, y luego solicitar el indulto.

"Pero ante las dos alternativas —continuó Etchegaray— se decidió presentar la que se estimó más conveniente, es decir apelar."

Consultado cuáles serían, luego de la apelación, los trámites a seguir, el diplomático consideró necesario "dar tiempo al tiempo para ver que decide la Corte de la FACH", aunque recordó que en el caso del argentino Jorge Monteagudo, también detenido en Punta Arenas bajo la acusación de espionaje, "se apeló la condena, que era de tres años y un día, y el tribunal la aumentó en un año".

Rama Femenina: Para Defender a Isabel no Hacen Falta Solicitadas en el "New York Times"

CUESTIONAN GESTION DE LABAKE

El Consejo Nacional del Partido Justicialista tratará hoy el polémico tema de las gestiones realizadas por algunos peronistas en el exterior en favor de la libertad de la ex presidenta María Isabel Martínez de Perón, según se dijo durante el debate realizado en la víspera, en el tradicional "locro" servido en la sede de la generación intermedia peronista.

El tema central para el que había sido convocado el encuentro era el de la política exterior, con la participación del internacionalista Alfredo Risso Romano y el ex embajador Benito Llambí, pero la presencia de integrantes de la rama femenina del Justicialismo introdujo al debate el tema de las gestiones por la señora de Perón. Iba a asistir también Angel Federico Robledo, pero no lo hizo por encontrarse enfermo.

Moderó el debate Arturo Saccone. Entre alrededor de treinta dirigentes generacionales se encontraban Roberto Grabois, Norberto Agrelo, Dante Loss y Carlos Maldonado.

Una de las dirigentes femeninas, Susana Rozich, cuestionó la actitud del ex diputado peronista Juan Gabriel Labaké, uno de los viajeros que realizó las comentadas gestiones en el exterior, y exhibió unas notas que luego leyó otra dirigente, Malbha Herrera.

Esas notas reproducen el "juramento" de Labaké y otros dirigentes, que se comprometieron a bregar por la libertad de la ex presidenta, cuyas copias fueron enviadas a "numerosos afiliados de todo el país, reclamando el evío de cinco millones de pesos (viejos) para pagar una solicitada en un diario y en el "New York Times".

Malbha Herrera reveló que la cuestión sería tratada mañana (por hoy) por el Consejo Nacional Justicialista, por cuanto "no podemos permitir que el peronismo sea utilizado para hacer negocios".

El moderador Saccone dio entonces por terminado este tramo del debate, para entrar a considerar la inserción del peronismo en el proceso institucional argentino.

Grabois sostuvo que "no somos enemigos de las Fuerzas Armadas, como que el peronismo nació de la convergencia del '45, pero tampoco seremos empleados de trasnochados proyectos políticos oficialistas". Indicó que "el peronismo es un patrimonio que no pensamos rifar".

Tras otras intervenciones se llegó a abordar, finalmente, el tema de la política exterior. Llambí calificó a la política exterior argentina como "indefinida". La contrastó con la "agresiva política exterior de Brasil, que históricamente nos quitó 300.000 kilómetros cuadrados de nuestro territorio y ahora nos ha quitado el río Paraná".

Indicó que también "es agresiva la política exterior chilena, que nos desalojó del Pacífico y ahora pretende proyectarse hacia el Atlántico".

A su vez, Risso Romano añadió que el resultado de la mediación pontificia no fue favorable a la Argentina "por la pésima defensa de nuestros derechos que hicieron los responsables de las negociaciones".

Aconsejó a los dirigentes peronistas mucha prudencia al opinar sobre la cuestión del Beagle, "pues si nos apresuramos a apoyar la aceptación de la mediación papal, aun sin conocerla, le estaremos haciendo el juego a Videla y a todos aquellos que nos precipitaron a este callejón".

"No Quiere el Indulto"

LO AFIRMAN LOS PANAMEÑOS

PANAMA, 14 (AP).— Hugo Torrijos, ex embajador panameño en la República Argentina, viaja a Buenos Aires el lunes de la semana que viene en gestiones que estarían relacionadas con la libertad de la detenida ex presidenta Isabel Perón, dijeron aquí anoche fuentes del gobierno panameño que insistieron en no ser identificadas.

Las fuentes dijeron que el gobierno argentino, presidido por el general Roberto E. Viola, estaría a punto de solucionar el problema que le presenta tener bajo arresto domiciliario a la ex presidenta, y que la indultaría en la última semana del mes en curso.

El problema que existe es, dijeron las fuentes, que la señora de Perón no acepta ser indultada, prefiriendo seguir detenida hasta el día 4 de julio, fecha en que se cumple una parte tal de la sentencia a que fue condenada que podría ser puesta en libertad.

Las fuentes dijeron que el mes pasado, cuando la fiscalía del ministerio público apeló contra la "liviandad" de la sentencia impuesta anteriormente a la ex presidenta y pidió su extensión a 15 años, el propósito de tal pedido había sido presionar a la señora de Perón a aceptar el indulto, tras lo cual se la despacharía al exterior, presuntamente a Panamá, donde residía cuando conoció a Perón.

DESMENTIDA DE ARRIOLA SOBRE VIAJE A PANAMA

El doctor Julio Isaac Arriola, defensor de la ex presidenta de la Nación, señora María Estela Martínez de Perón, desmintió en la víspera versiones periodísticas relativas a un presunto viaje suyo a la República de Panamá.

Al respecto, el doctor Arriola, señaló que por razones particualres viajó a Río de Janeiro, Brasil, durante el fin de semana pasado y que a su regreso, verificado el día lunes, se sorprendió al tomar conocimiento de las infundadas especulaciones periodísticas que sostenían que había partido hacia Panamá.

Las distintas versiones que circularon en torno de la posible liberación de Isabelita, así como la vinculación de Arriola con la mandataria depuesta, hicieron posibles las no tan infundadas especulaciones periodísticas.

Según las versiones, Arriola trataría con las autoridades panameñas sobre el anunciado viaje de Isabel.

Pérez Esquivel: "Debemos Unirnos"

LIMA, 14 (ANSA).— La unidad e integración de los países latinoamericanos "es nuestra más clara alternativa", dijo hoy el Premio Nobel de la Paz, Adolfo Pérez Esquivel, al visitar la sede del Acuerdo de Cartagena.

Incluso, planteó que el Grupo Andino (formado por Bolivia, Colombia, Ecuador, Perú y Venezuela) amplíe su integración, **"ya que el proceso de liberación de los pueblos latinoamericanos solo será posible si nos unimos".**

La visita de Pérez Esquivel a la sede del Grupo Andino no figuraba en su programa oficial, pero fue el Premio Nobel quien manifestó su interés por hacerlo.

También manifestó su preocupación por las situaciones conflictivas que se han vivido en el seno del Grupo Andino, que según dijo, podrán superarse **"con la amplitud y voluntad política que permite la tradición común"** de los cinco socios.

"Los conflictos entre países hermanos solo benefician a los vendedores de armas, a intereses transnacionales, a las grandes potencias..." remarcó.

"Esta invasión de armas en nuestros países —agregó en su condena— posterga la necesaria nueva dimensión que debe darse a la sociedad".

Pérez Esquivel consideró que el Grupo Andino va más allá de todos estos problemas, porque tiene la responsabilidad de promover un cambio sustancial entre pueblos unidos por raíces culturales, por valores espirituales e idioma, por la misma búsqueda de identidad y por las mismas necesidades vitales de terminar con la marginación, la explotación, la dominación.

"JURY" A JUEZ: SENTENCIA

Según se informó en la víspera en forma oficial, hoy a las 10, en la Sala de Audiencias de la Corte Suprema de Justicia, sita en el 4° piso del Palacio de Tribunales, se dará lectura al veredicto del "jury" de enjuiciamiento del juez Federal platense, doctor Leopoldo J. Russo. Como es de público conocimiento, preside el alto tribunal el ministro de la Corte Suprema de Justicia, doctor Pedro J. Frías, y lo integran los camaristas doctores Juan A. García Morillo y José Jorge Novatti, así como los conjueces de la Cámara Federal de La Plata, doctores Augusto Mario Morello y Jorge Hiriart. Asimismo, la lectura de la sentencia estará a cargo de la secretaría del "jury", doctora Silvina G. Catucci.

Por otra parte, cabe recordar que el fiscal de Cámara, doctor Mario I. Chichizola, tuvo a su cargo la acusación formulada contra el juez Federal platense. En la misma, el doctor Chichizola solicitaba la remoción del doctor Russo, así como su inhabilitación para ocupar en el futuro otros cargos oficiales. Teniendo en cuenta, además, que algunos de los hechos fundamentan la acusación podrían constituir delitos de acción pública. El fiscal de la causa solicitó durante el sustanciamiento del "jury" que se dé intervención a la justicia penal, remitiéndole copia autenticada de las respectivas constancias. Como se informó oportunamente, el juez Federal Russo fue enjuiciado por una serie de hechos que implicarían el delito caratulado "mal desempeño en el cargo", de acuerdo con la acusación del fiscal Mario I. Chichizola.

Por su parte, el abogado defensor, doctor Alfredo J. Gascón Cotti, solicitó la absolución del magistrado platense y su reintegro en el cargo que venía desempeñando, arguyendo que la denuncia formulada por presuntos delitos cometidos por el doctor Russo en el ejercicio de sus funciones carecía totalmente de fundamentos.

La inminencia del veredicto ha colmado de expectativa a los ambientes tribunalicios capitalinos y, como es lógico, se ha extendido al ámbito forense de los de La Plata.

DETENIDOS: MAS VISITAS POR LA "SEMANA SANTA"

De acuerdo con una información brindada por el Ministerio de Justicia de la Nación, los detenidos en cárceles federales gozarán de un régimen especial de visitas durante Semana Santa. Este criterio ya fue adoptado en oportunidad de las fiestas de Navidad y Año Nuevo y ante la inminente celebración de la Semana Mayor de la Cristiandad, a través de la Dirección Nacional del Servicio Penitenciario Federal, el titular de la cartera de Justicia ha autorizado un régimen especial de visitas de contacto que permitirá a los detenidos el encuentro con sus familiares.

Asimismo, la medida facilitará la prestación de la necesaria asistencia espiritual por parte de los representantes de los distintos credos religiosos a los detenidos.

De esta manera se intenta proporcionar al detenido una expansión espiritual acorde con el espíritu de las celebraciones de referencia.

FIESTA DE LA VENDIMIA EN ATC

Un acontecimiento extraordinario por primera vez en Bs. Aires.
Desde los jardines de las terrazas de ATC la gran celebración que hiciera posible Mendoza y la Municipalidad de Bs. Aires.
En un marco de belleza incomparable actuarán: El Ballet Folklórico Municipal, Ballet Nueva Danza y Ballet Los Cerros.
Presentación de la Reina Nacional de la Vendimia y la reina anfitriona a quienes cantarán el Cuarteto Zupay y el Chango Nieto. Y en tributo a Mendoza: Cacho Tirao. Con fuegos artificiales y las fabulosas aguas danzantes. Conducción: Hernán Rapella.
FIESTA DE LA VENDIMIA EN ATC.

HOY 22 HS.

EL ESTILO DEL FUTURO

SIGUEN DISCUTIENDO TAMBEROS E INDUSTRIALES Y SI SE PONEN DE ACUERDO...

Leche: ¡A Preparar los Bolsillos!

En la víspera, las entidades que nuclean a los productores del sector lechero coincidieron en reclamar el establecimiento de un precio mínimo para el kilogramo de grasa butirométrica. Simultáneamente, sugirieron que, en caso de no poder arribar a ningún acuerdo con los representantes de la industria lechera, sea el Ministerio de Agricultura y Ganadería el encargado de resolver "la prolongada crisis del sector lechero argentino", por medio de una especie de arbitraje.

La información fue suministrada en la víspera por el titular de la Unión General de Tamberos, Martín Duhalde, al retirarse de la reunión que los representantes de las entidades productoras mantuvieron con el sector industrial por espacio de más de tres horas. La reunión marcó la reanudación de las negociaciones ininterrumpidas desde hace un tiempo

El encuentro, que tuvo lugar en el Salón Gris del Ministerio de Agricultura y Ganadería, había sido convocado por el titular de la cartera, Jorge Aguado, quien expresó su deseo de que se llegara a un pronto acuerdo, satisfactorio para las partes. Una vez comenzadas las deliberaciones hizo abandono del recinto el ministro Aguado, continuando al frente de las mismas el subsecretario de Ganadería, Ubaldo Farías.

Por su parte, el titular de la UGT, Martín Duhalde, reiteró que en el transcurso de la reunión había solicitado el establecimiento de un precio sostén o precio porcentual de lo que paga el público consumidor en las bocas de expendio. De acuerdo con sus declaraciones, su solicitud fue refrendada por los representantes de las Confederaciones Rurales Argentinas, de la Sociedad Rural Argentina, de la Federación Agraria Argentina y de la Asociación Criadores de Holando Argentina.

Duhalde también reveló que el apoyo prestado por las entidades productoras mencionadas fue hecho como "un caso de excepción" y que el sector productor había pedido la suma de 22.000 pesos por kilogramo de grasa butirométrica para el próximo mes de mayo, a lo que los industriales lecheros formularon una contraoferta de solo 14.000.

También formuló declaraciones el delegado de la Federación Agraria Argentina, Daniel Boo, quien afirmó que en el curso de la reunión había ratificado los términos del reciente documento difundido por la entidad en forma conjunta con la Unión General de Tamberos. Asismismo, sostuvo que "la crisis del sector productivo ha llegado a límites insostenibles".

Los representantes del sector industrial lechero, por su parte, se abstuvieron de formular declaraciones.

Mientras tanto, se mantiene la expectativa en todos los sectores interesados por la provisión y consumo de tan vital elemento, ya que la solución del problema planteado tendrá sus lógicas derivaciones entre los comerciantes minoristas y en el bolsillo de los consumidores del productor, quienes, en definitiva, solventarán las diferencias.

AGUADO EN LA ROSADA: "PAQUETE ECONOMICO"

El ministro de Agricultura y Ganadería, Jorge Aguado, trató ayer con el presidente Roberto Viola la refinanciación de las deudas del sector agropecuario, que estimó en unos 4.000 millones de dólares.

Aguado, en declaraciones que formuló en la víspera a un programa radial, manifestó también que el endeudamiento no está dado básicamente por su volumen sino **"por las tasas de interés que son incompatibles con la rentabilidad real del sector agropecuario".**

El titular de Agricultura, tras su entrevista con Viola, manifestó que la mayor parte de la deuda es en pesos, ya que se trata de compromisos internos.

En cuanto a las medidas para solucionar el problema del endeudamiento, señaló que **"las va a anunciar el máximo responsable y que tiene la mayor competencia en el tema, que es el ministro de Economía".**

Ante una consulta periodística, expresó la "preocupación" por la gran cantidad de envíos de carne a los mercados, acotando que "hace cinco años que no se registraba una entrada de ese volumen".

En tal sentido puntualizó que "es una demostración de los problemas financieros que tiene el sector" y estimó que a los productores "les gustaron los precios de la semana pasada".

Aguado admitió implícitamente un aumento del precio de la leche y sus derivados, al señalar que el sector tambero **"hace bastante tiempo que viene reclamando una mejora en los precios".**

Al respecto indicó que **"hace varios meses que no mejora el precio de la leche para el productor".**

"De alguna manera —reflexionó— con la codificación del tipo de cambio ha quedado solucionado el ingreso al país de productos lácteos subsidiados del Mercado Común Europeo y que "esta es una buena nueva para empezar de nuevo las conversaciones".

Por otra parte, en declaraciones a un programa radial, confirmó que la excepcional cosecha de este año permitirá que la Argentina "tenga un volumen de exportaciones prácticamente record de 22.5 millones de toneladas, lo que significa un ingreso muy importante de divisas".

En cuanto a la reducción del gasto público en su sector, comentó que "hemos empezado por decidir la supresión de toda la publicidad.

Sigaut Dará un Informe a Viola

El Ministro de Economía, doctor Lorenzo Sigaut se reunirá hoy con el Presidente Viola para informarle de las medidas que ha analizado en las últimas horas el Gabinete Económico y que tienen directa relación con el segundo paquete de disposiciones económico-financieras que el gobierno dará a conocer en los primeros días de la semana próxima. La entrevista del teniente general Viola con el jefe del equipo económico se formalizará a las 17,30 en la Casa de Gobierno. Dos horas más tarde el Jefe de Estado recibirá al Ministro del Interior, general Horacio Tomas Liendo quien le informará acerca de las recientes visitas realizadas a varias provincias, oportunidad en que puso en funciones a los nuevos gobernadores.

● LAS "PAUTAS"

Los ministros del área económica se reunirán hoy en el Palacio de Hacienda a fin de aunar criterios y fijar las últimas pautas del "paquete" de medidas a adoptarse en el ámbito económico-financiero, que serían dadas a conocer a principios de la semana venidera.

Algunos trascendidos, no confirmados, indican que además se fijará una desgravación impositiva para las inversiones bursátiles.

Se Analizó el Tema de Yacyretá

El Jefe de Estado se reunió anoche con todos los miembros del Gabinete Económico y otros funcionarios de la esfera técnica para analizar diversos asuntos, algunos de ellos vinculados con el proyecto de las obras de Yacíretá. Participó también el canciller, Oscar Camilión y autoridades directamente ligadas a la comisión de las mencionadas obras. La reunión finalizó pasadas las 20.30 —había comenzado dos horas antes— aguardándose en tales circunstancias la información oficial respectiva de los temas tratados. Pasadas las 22.30 se informó que no se suministraría ningún detalle de la conferencia realizada en la Casa de Gobierno, con lo cual se dio por terminada la actividad en la presidencia.

● VENCE PATENTE

Recordó la Municipalidad de la Ciudad de Buenos Aires que hoy vencerá la primera cuota del Impuesto a la Radicación de Vehículos (Patente del Automotor), para aquellos automóviles cuyas patentes estén comprendidas desde el N° C-500.001 hasta el N° C-900.000.

La correspondiente a los automóviles cuyas patentes estén comprendidas desde el N° C-900.001 en adelante, vencerá el 22 de este mes.

DESCUBRIMIENTO DE PETROLEO EN EL MAR AUSTRAL ARGENTINO

Descubrió petróleo en el Mar Austral, a 200 kilómetros de Río Grande de Tierra del Fuego, una plataforma de exploración submarina de la empresa Esso, según confirmaron ayer fuentes responsables.

El descubrimiento constituye el segundo de esas características en 2 meses, pues anteriormente otra plataforma similar de otra empresa adjudicataria efectuó un hallazgo igual en la boca del Estrecho de Magallanes, al sur de la provincia de Santa Cruz.

El pozo descubierto ahora se denomina C.MA.12.CA. X-1, y en cuanto a la comercialidad del yacimiento, se indicó que todavía deberá ser analizada, luego de que se realicen otras perforaciones de delimitación de la superficie mineralizada en la estructura investigada.

Recién entonces podrá determinarse con certeza la importancia del hallazgo, aunque se adelantó que se trata de un pozo "aparentemente bueno".

● DEFICIT DE YPF

El general (RE) Carlos Suárez Mason, designado para presidir la empresa Yacimientos Petrolíferos Fiscales, afirmó ayer que de continuar la actual tendencia de falta de precios a fines del corriente año el ente estatal tendrá un déficit cercano a los seis mil millones de dólares.

Consideró sin embargo, que el "problema es solucionable", y en tal sentido dijo que la dificultad mayor reside en los precios que se les pagan a YPF por el petróleo que produce. Explicó que un metro cúbico de petróleo crudo importado le cuesta al país 240 dólares, en tanto que a la empresa mencionada se le abona solo 90 dólares. "Esa diferencia —enfatizó— me exime de todo comentario".

Manifestó además que YPF está haciendo un esfuerzo muy grande para contribuir a la reducción del gasto público.

El mayor espectáculo de Buenos Aires a los precios más populares
JUAN CARLOS CALABRO
ADRIANA AGUIRRE
OSVALDO PACHECO
VIOLETA MONTENEGRO
DON PELELE
MARIO SAPAG
JORGE JUAN
TRISTAN
MOIRA CHAPMAN
FERNANDO REYNA
RUDY CHERNICOFF
GRACIELA BUTARO
ACTRIZ INVITADA PERLA CARON
CACHO BUSTAMANTE
ACTOR INVITADO MIGUEL JORDAN
LIBRO: ANGEL CORTESE
PRODUCCION: ETHEL ROJO
¿VIO...LA REVISTA?
PROHIBIDO PARA MENORES DE 18 AÑOS
ASTROS
CORRIENTES 746
21 y 23 HORAS
GRAN EXITO
GRAN EXITO

CARA VIGILIA NOS ESPERA

Cómo fue Dispuesta la Muerte de Jesús

"Ofrecí la espalda a los que golpeaban, la mejilla a los que besaban mi barba. No oculté el rostro a insultos y salivazos". Con estos versículos pertenecientes al tercer Canto del Siervo de Yahvé, tomados del capítulo 50 del Libro de Isaías e incluidos en la liturgia del Miércoles Santo, la Iglesia nos prepara el Vía Crucis que "emprenderá" Jesús durante la dramática jornada del Viernes Santo.

Simultáneamente, el Evangelio de San Juan nos narra los motivos inmediatos que deciden la muerte de Jesús. "Los sumos sacerdotes y los fariseos —según el testimonio de San Juan— convocaron al sanedrín y dijeron: ¿Qué estamos haciendo? Este hombre hace muchos milagros. Si lo dejamos seguir, todos creerán en él y vendrán los romanos y nos destruirán el lugar santo y la nación".

Movidos por estas preocupaciones, totalmente ajenas a las motivaciones religiosas que impulsaban a Jesús, el sanedrín, en aquel día decidió darle muerte. Precisamente el sumo sacerdote, sin comprender el sentido de las palabras que estaba pronunciando, explicó el sentido redentor de la muerte de Cristo. "Vosotros no entendéis ni palabra; no comprendéis que os conviene que uno muera por el pueblo, y que no perezca la nación entera". San Juan también nos explica que "esto no lo dijo por propio impulso, sino que, por ser sumo sacerdote aquel año, habló proféticamente.

Pescado: Precios Vuelan; Bacalao no hay ¡y el que hay...!

Coincidentemente con la aproximación a la vigilia de Semana Santa, el precio de las distintas variedades de pescado y otros productos de mar, ha ido incrementándose con el correr de las horas. Prácticamente en forma generalizada, en todas las pescadaerías de la Capital Federal se procedió a aumentar los valores de comercialización, sin que se le haya dado importancia a las quejas del público por la suba, considerada abusiva, y a las pocas ventas efectuadas, aún teniendo en cuenta la inminencia de las fechas que conmemorará la grey católica y su tradicional arraigo en nuestra comunidad.

De acuerdo con una recorrida efectuada por CRONICA, por los puestos de venta de pescado y frutos de mar ubicados en distintos barrios metropolitanos, el precio de los filetes de merluza, de habitual consumo popular, oscila entre los 8.000 y 10.000 pesos por kilogramo, es decir, en el último de los casos, un "palo" de la vetusta moneda. El costo al público de la merluza entera, por su parte, va de los 5.000 a 6.500 pesos por kilo.

Mientras tanto, la corvina se cotiza, según los puestos de venta, entre los 6.000 y 8.000 pesos por kilo; el pejerrey, entre los 9.000 y 12.000 pesos; el pulpo, entre los 20.000 y 25.000 pesos; los calamares, entre 5.500 y 6.500 pesos; los calamaretes, entre 11.000 y 16.500 pesos.

● BACALAO: ESCASEZ

El bacalao de Noruega, que ha constituido siempre uno de los productos más requeridos para la tradicional vigilia de Semana Santa, hasta el momento está prácticamente ausente en las pescaderías. Esa ausencia en rigor, no ha hecho otra cosa que producir un notable incremento en su precio, aún cuando las autoridades establecieron un tope máximo de 37.000 pesos.

Según los comerciantes, es "imposible" respetar dicho tope, ya que los proveedores hacen entrega del producto a aproximadamente 35.000 pesos por kilogramo, con Impuestos al Valor Agregado (IVA) incluído. Otros, en cambio, ofrecen la mercadería, a raíz de su escasez en plaza, a 55.000 pesos por kilo.

El desabastecimiento del bacalao de Noruega, se produjo como consecuencia de la demora en llegar al puerto metropolitano del carguero que traía el producto y que recién anclará en Buenos Aires el domingo venidero.

En otro orden, el kilo de filet de lenguado oscila entre los 15.000 y 19.000 pesos; el kilogramo de besugo entre 8.000 y 9.000 pesos; el salmón en rodajas entre los 11.000 y 15.000 pesos y el kilo de cornalitos entre 7.000 y 8.200 pesos.

Estos valores quedan relegados, de acuerdo a lo observado en algunos locales de pescadería ubicados en barrios "paquetes" como el Barrio Norte, Palermo y Belgrano. "Mirando estos precios, no me explico cómo aún los tripulantes del 'taxi espacial' no han chocado contra ellos", comentó irónica un ama de casa.

La Plata: Habrá Operativo Vial

Un gigantesco dispositivo de seguridad, denominado "Operativo Semana Santa", montará a partir de hoy y hasta el domingo próximo, inclusive, la policía de la provincia de Buenos Aires, teniendo en cuenta que en el citado período de Semana Santa se registra un incremento en el tránsito por caminos y rutas.

Del servicio mencionado participarán, además de la policía bonaerense, dotaciones de los cuerpos de camineros y bomberos, a cuya tarea prestarán apoyo personal de seguridad, investigaciones e inteligencia y tres helicópteros de la división aérea.

● LOS CAMIONES

Quedará totalmente restringuido, durante el cumplimiento del operativo, el tránsito —por un sector de la ruta 2— a los camiones mayores de dos toneladas de porte. La restricción se aplicará entre los kilómetros 34 —rotonda de Alpargatas— y el kilómetro 404

PESCA: INDUSTRIALES ESPERAN CREDITOS

MAR DEL PLATA, 14 (De nuestro corresponsal).— Empresarios relacionados con la industria pesquera local esperan que en los próximos quince días se les otorguen los créditos reclamados para la refinanciación de sus pasivos, según indicaron medios allegados al sector.

Señalaron las fuentes que después de que el gobierno nacional anunció la apertura de una línea de crédito para los pesqueros solamente, siete empresas recibieron el beneficio, mientras otras numerosas que lo habían solicitado, aún no lo obtuvieron.

Sin embargo, dijeron que los clubes de bancos encargados de esa operación se diponen ahora a otorgar los préstamos, que fueron demorados —explicaron— por el cambio de autoridades en los bancos oficiales producidos tras la asunción de las nuevas autoridades nacionales y provinciales.

ENTel Y ENCOTEL: UN NUEVO AUMENTITO

A partir de hoy, los servicios que prestan ENCOTEL y ENTel sufrirán un aumento. En efecto las tarifas correspondientes a servicios postales, telegráficos y telefónicos internacionales que prestan dichas empresas, fueron reajustados de acuerdo con el nuevo valor del franco-oro dispuesto por la Subsecretaría de Comunicaciones. La equivalencia en moneda argentina fue fijada en 1.225 pesos. Como es de conocimiento público, el 1º de este mes, la equivalencia del franco-oro había sido fijada en 954 pesos, y de acuerdo con lo informado, el motivo de la medida adoptada ahora, se fundamenta en los nuevos valores de cotización alcanzados en la primera semana de abril por el derecho especial de giro-deg, unidad que se utiliza para la fijación de la equivalencia del franco oro en moneda argentina.

También se reajustarán a partir de hoy las tarifas telefónicas y de télex internacionales, de acuerdo con el nuevo valor equivalente en moneda argentina del franco-oro.

Así por ejemplo, las comunicaciones telefónicas con Italia y España tendrán estos valores: aparato a aparato, un minuto, 20.200 pesos, tres minutos, 60.000 pesos; persona a persona, un minuto 20.200 pesos, tres minutos 81.000 pesos.

● EXPRESOS

La Empresa Nacional de Correos y Telégrafos dispuso que la oficina telegráfica que funciona en el Edificio República —ubicada en la Avenida Corrientes 711— actualmente habilitada para la recepción de telegramas durante las 24 horas, acepte también cartas certificadas por expreso.

PASIVOS INSISTEN: APORTE PATRONAL

Se realizó el plenario convocado por el consejo de Inter Centros de Jubilados y Pensionados de Lanús, oportunidad en la que se aprobaron las resoluciones de la Mesa Coordinadora Nacional del día 6 del corriente mes.

La reunión se efectuó en la sede de Lituania 3466, Lanús Oeste, y contó con la participación de las 10 organizaciones de jubilados pensionados de la vecina ciudad bonaerense.

Los asistentes coincidieron en que es urgente adoptar los recaudos para que se ponga en marcha la reactivación industrial y todos los trabajadores sean ocupados.

Insistieron en que es preciso volver al régimen del aporte patronal y señalaron que se impone el mejoramiento de la asistencia médica en el partido de Lanús, fundamentalmente en lo que hace al servicio de urgencia las 24 horas, con las ambulancias que sean necesarias.

● REITERACION

La Caja de Subsidios Familiares para Empleados de Comercio (CASFEC) reiteró mediante un comunicado que en viertud del decreto 25/81, publicado en el Boletín Oficial el 3 de febrero del corriente año, se encaran diversas medidas de apoyo al desarrollo patagónico.

Por tal disposición —agrega— los empleadores que desarrollen actividades en las provincias del Neuquén, Río Negro, Chubut, Santa Cruz, Territorio Nacional de Tierra del Fuego, Antártida e Islas del Atlántico Sur, y que tengan domicilio legal declarado ante la Caja fuera de la zona referida deberán insertar al dorso del formulario 101, Declaración Jurada de Aportes y Subsidios, en el casillero "Observaciones", la actividad que desarrolla en cada provincia y fecha en que la inició.

La norma legal antes señalada determina además que, a aprtir del 1º de enero de 1981, fecha de vigencia del decreto citado, los trabajadores que residan y trabajen en esas provincias cobrarán los subsidios familiares con un incremento del 50% por encima de lo que perciban quienes desarrollan actividades en el resto del país.

MOTOS OKM
SIN ANTICIPO
TODO EN CUOTAS
GILERA 215 GT
KAWASAKI
CUOTAS $ 190.000.-
LINIERS
Rivadavia 11816-1º
2 cdras. Est.

MAS DE 2.000 EVACUADOS POR DESBORDE DE LOS RIOS

Santa Fe, Bajo el Agua

SANTA FE, 14 (De nuestro corresponsal).— Veintidós localidades y unas 700 mil hectáreas anegadas, más de dos mil pobladores evacuados y la suspensión de las actividades en muchos establecimientos educativos es el saldo provisorio de las inundaciones que asuelan al oeste de la provincia, región que fue declarada hoy oficialmente como "zona de desastre".

Las intensas lluvias registradas la semana pasada en todo el territorio provincial provocaron el desborde de ríos y arroyos en los departamentos Castellanos, San Cristóbal, 9 de Julio y Capital, donde 2.160 pobladores se vieron forzados a abandonar sus hogares en los últimos siete días, según un informe de la Junta de Defensa Civil.

El organismo admitió que el número de evacuados "puede ser aún mayor" al dar cuenta este mediodía en un extenso informe sobre la situación en el oeste santafecino, región a la que declaró como "zona de desastre".

El gobierno provincial despachó hacia la zona tres helicópteros, que operan desde Rafaela, para auxiliar a los damnificados y transportar víveres y frazadas a las localidades sitiadas por las aguas.

En Sunchales, la ciudad más afectada por las inundaciones y donde fue necesario evacuar hasta el momento a 900 pobladores, están trabajando equipos de la Dirección de Vialidad provincial en la reparación de caminos y rutas, pero las tareas —según los últimos informes— se vieron dificultadas por el desplazamiento de las aguas.

El arroyo Cululu, que pasa por las afueras de Sunchales en dirección al este hasta desembocar en el río Salado, incrementó en las últimas 20 horas su caudal y anegó poblaciones rurales cercanas.

El informe de la Junta de Defensa Civil santafecina precisa que unas 680 mil hectáreas, la mayoría con cultivos de temporada, se encuentran cubiertas por las aguas y que casi 32 mil cabezas de ganado tuvieron que ser trasladadas a zonas altas ante el peligro de morir ahogadas o por falta de pasturas naturales.

Especifica, también, que 30 establecimientos agrícola-ganaderos tuvieron que suspender sus actividades y que la mayoría de los trabajadores de esos lugares se vieron forzados a buscar refugio en zonas altas.

Por su parte el Ministerio de Educación de la provincia informó esta tarde que "muchas escuelas suspendieron sus actividades ante el avance de las aguas", pero no especificó el número de establecimientos afectados.

En tanto, la dirección santafecina de vialidad dio cuenta que 13 rutas provinciales se encuentran "cortadas o intransitables por el desborde de ríos y arroyos, en tanto fueron rehabilitadas provisoriamente al tránsito la Ruta Nacional N° 34, que une Rafaela con la provincia de Santiago del Estero, y la provincial N° 13.

Indicó también que se "continúa trabajando activamente" para reparar el puente ferroviario de la línea General Belgrano, en el departamento de San Cristóbal, derribado hace dos días".

Veintidos localidades del oeste santafecino están parcialmente anegadas o bien sitiadas por las aguas.

Advierten Sobre Consumo de Agua "Villavicencio"

MAR DEL PLATA, 14 (De nuestro corresponsal).— La población de este distrito fue advertida por la Dirección de Bromatología de la Municipalidad local, en el sentido de que se abstenga de adquirir el producto denominado "Agua de Villavicencio".

Remarca que en su carácter de laboratorio zonal y ente fiscalizador sanitario, formula una advertencia en relación con el consumo .

Indica que en operativos cumplidos juntamente con la Dirección General de Inspección de la Comuna, se ha constatado que aún existen partidas de ese producto, no gasificado, en distintos comercios de la ciudad, instando a la población a no adquirirlo.

● EN BAHIA BLANCA

En esta ciudad comenzaron a ser vaciados cientos de envases de agua mineral "Villavicencio", que se encontraban interdictos desde el mes de marzo pasado. En uno de los depósitos, ubicado en calle Chile al 1200, se vaciaron cientos de botellas, por encontrarse "prima facie" contaminadas.

EMERGENCIA EN CORDOBA

CORDOBA, 14 (De nuestro corresponsal).— Una grave emergencia ha provocado en una extensa zona del centro de la provincia el desborde del Río Primero que ha anegado más de 16 mil hectáreas de campo, debiendo ser evacuadas unas 60 personas.

La delicada situación afecta, especialmente, a la localidad de Santa Rosa de Río Primero, situada a unos 85 kilómetros al noroeste de esta capital, donde el agua ha roto también un puente dejando aislada la zona de Sagrada Familia e incomunicando a una vasta región ganadera.

En la localidad propiamente dicha el agua anega más de 20 manzanas y más de 60 personas han debido ser evacuadas debiendo alojarse transitoriamente en otras viviendas de la población. No obstante, el estado sanitario de los evacuados es bueno.

El origen de esta situación es el enorme caudal de agua que ha venido llevando el Río Primero en los últimos días por la voluminosa evacuación de agua operada en el Dique San Roque, cuyo nivel superó por momento los dos metros sobre el vertedero.

● ALUVION EN MENDOZA

MENDOZA, 14 (De nuestro corresponsal).— En la víspera, poco después de las 19, comenzó a llover intensamente sobre esta capital y parte del territorio provincial. La persistente lluvia causó daños en sembrados y viviendas.

La localidad de Barrancas, departamento de Maipú, resultó la zona más afectada. La correntada arrasó con una defensa, que por su endeble construcción quedó rápidamente desmoronada, avanzando las aguas sobre las propiedades rurales.

Olivos, frutales y árboles mayores fueron arrancados de cuajo.

Se Encuentran en Franca Mejoría los Cinco Atacados de Botulismo

LA PLATA, 14 (De nuestro corresponsal).— Evolucionan favorablemente las cinco personas atacadas de botulismo. En efecto, se pudo establecer extraoficialmente que el matrimonio García y el pequeño hijo de ambos de 11 meses de vida se encuentran con pronóstico reservado, en tanto que las otras dos hijas del matrimonio, de 8 y 11 años, respectivamente están en observación.

El matrimonio García se halla internado en el Instituto del Torax, mientras que los tres pequeños se encuentran en el Hospital de Niños, ambos de la ciudad.

A todos ellos se les suministra suero antibotulínico provisto por el Instituto Malbrán de la Capital Federal y se están efectuando análisis del alimento, sangre, bolo alimenticio, etc., en el mencionado establecimiento y en el Ministerio de Salud Pública provincial.

Como se recordará la familia García, afincada en la localidad bonaerense de Barker, partido de Juárez, contrajo botulismo al ingerir una conserva casera que se hallaba en mal estado, concretamente se trataba de vizcachas en escabeche preparadas por la señora de García, encontrándose el alimento contaminado con virus botulínico.

Un informe médico señalaba que clínicamente la intoxicación botulínica esta declarada, pero recién hoy se podrá contar con un nuevo diagnóstico, dado que fueron enviadas muestras de la comida contaminada para un nuevo análisis al Instituto Malbrán. El funcionario dijo por último que hay que descartar un brote de la enfermedad en forma masiva, pues la conserva era de fabricación casera y solo fue ingerida por la familia citada.

FIEBRE AMARILLA: PERU DESMIENTE

LIMA, 14 (ANSA).— Una rotunda desmentida a versiones argentinas sobre un brote de fiebre amarilla en Perú, hicieron hoy autoridades sanitarias locales que consideraron una "confabulación" las restricciones impuestas en Buenos Aires a los aviones que recalan en aeropuertos peruanos.

Según una circular argentina, las compañías que operan en Lima deberán mostrar en Buenos Aires el certificado de fumigación de sus aeronaves **"por haberse producido un brote de fiebre amarilla en Perú".**

Debido a tal determinación, **Aeroperú** canceló anoche un vuelo a Buenos Aires, por carecer de su certificado de fumigación y hoy retrasó dos horas el vuelo de un "tri-star".

Avianca, por su parte, dispuso que no descendieran en Lima sus pasajeros, que llegaron en tránsito de Bogotá a Buenos Aires. Sus funcionarios mostraron a la prensa limeña el certificado de vaporización y la circular de Fernando Alberto Marracine, director de Sanidad Nacional, Fronteras y Transportes de Argentina.

Félix Toledo, inspector de Saneamiento del aeropuerto "Jorge Chávez", dijo que "parece una confabulación internacional contra Perú". Primero nos anuncian terremotos y ahora nos endilgan la fiebre amarilla".

PAMI INFORMA

Señor JUBILADO o PENSIONADO

DE LAS CAJAS NACIONALES DE PREVISION O DE LA DIRECCION GENERAL DE PROTECCION SOCIAL

ESTO ES DE SU INTERES

PARA BRINDARLE UN MEJOR SERVICIO QUEREMOS REACTUALIZAR SUS DATOS

SI UD. VIVE EN CAPITAL FEDERAL O EN ALGUNO DE ESTOS PARTIDOS:

ALMIRANTE BROWN
AVELLANEDA
BERAZATEGUI
ESTEBAN ECHEVERRIA
FLORENCIO VARELA
GRAL. SARMIENTO
LA MATANZA
LANUS
LOMAS DE ZAMORA
MERLO
MORENO
MORON
QUILMES
SAN FERNADO
SAN ISIDRO
SAN MARTIN
TIGRE
TRES DE FEBRERO
VICENTE LOPEZ

COMPLETE Y REMITA POR CORREO ESTE IMPRESO SIGUIENDO LAS PRESENTES INSTRUCCIONES **(No lo estampille; el franqueo lo paga PAMI).**

IMPORTANTE: Complételo con bolígrafo y letra de imprenta.

Si usted está siendo atendido por alguna otra obra social, coloque el nombre de la misma en el espacio en blanco del ángulo superior derecho del impreso.

DATOS DEL JUBILADO O PENSIONADO:

NUMERO DE BENEFICIO: Del Jubilado o Pensionado de las Cajas Nacionales de Previsión:
El número completo lo obtendrá de su recibo de cobro (ORDEN DE PAGO PREVISIONAL).
Aquí le presentamos un ejemplo de donde lo debe extraer:

NUMERO DE BENEFICIO: Del Pensionado de la Dirección General de Protección Social:
Copie el número de beneficio que figura en su recibo de cobro dejando en blanco los lugares destinados a **Ex-Caja** y **T.**

TIPO DE DOCUMENTO Y SEXO:
Para estos datos marque con una cruz el casillero que corresponda.
Los demás datos deberán cumplimentarse según se le solicitan.
Los datos referidos al **Médico de Cabecera** y al **Odontólogo,** tanto para el Titular como para el Familiar Afiliado, **corresponden a los profesionales de PAMI** con los que se atiende actualmente. **Si no los tuviera, deje esos espacios en blanco.**

DATOS DEL FAMILIAR AFILIADO:

Indique en cada caso, marcando con una cruz, el parentesco con el Titular; complete luego los demás datos que se le solicitan. Si tuviera más de tres, llene otro para ellos, sin olvidar consignar nuevamente sus datos (DATOS DEL JUBILADO O PENSIONADO).

NOTA: Usted podrá encontrar impresos iguales a este en cualquier farmacia adherida al PAMI.

Indique lugar, fecha y fírmelo.

Proceda luego a recortarlo, dóblelo por la línea punteada de manera tal que quede al frente el destinatario (INSTITUTO NACIONAL DE SERVICIOS SOCIALES PARA JUBILADOS Y PENSIONADOS) y al reverso el REMITENTE, que deberá completar con su nombre y apellido. Pegue o abroche en el lugar indicado.

Le recordamos, que éste, nuestro pedido **no le provocará ningún inconveniente en el cobro de su beneficio previsional, ni en los servicios que usted recibe de este Instituto. Solicitamos su colaboración...**

PARA BRINDARLE UN MEJOR SERVICIO

MINISTERIO DE ACCION SOCIAL DE LA NACION
Subsecretaría de Seguridad Social
Instituto Nacional de Servicios Sociales Para Jubilados y Pensionados

MINISTERIO DE ACCION SOCIAL DE LA NACION
Subsecretaría de Seguridad Social
INSTITUTO NACIONAL DE SERVICIOS SOCIALES PARA JUBILADOS Y PENSIONADOS

REACTUALIZACION de DATOS de JUBILADOS y PENSIONADOS del AREA PAMI

DATOS DEL JUBILADO O PENSIONADO

NRO. DE BENEFICIO — Ex-Caja | T | Número | C | Dv

APELLIDO Y NOMBRES DEL TITULAR

TIPO DE DOCUMENTO: LE ☐ DNI ☐ — NUMERO

LC ☐ CI ☐ — Expedida por

FECHA NAC. mes | año

SEXO: Masculino ☐ Femenino ☐

DOMICILIO: Calle | Número | Piso | Depto | Cod.Post | Localidad

APELLIDO Y NOMBRES MEDICO DE CABECERA — DOMICILIO DEL CONSULTORIO (Calle, Número y Localidad)

APELLIDO Y NOMBRES ODONTOLOGO — DOMICILIO DEL CONSULTORIO (Calle, Número y Localidad)

NO LLENAR — PARA USO EXCLUSIVO DE PAMI: 1 ☐ 2 ☐

DATOS DEL FAMILIAR AFILIADO

CONYUGE ☐ HIJO/A ☐ OTRO ☐

SEXO: Masculino ☐ Femenino ☐

APELLIDO Y NOMBRES DEL FAMILIAR

FECHA NAC. mes | año

TIPO DE DOCUMENTO: LE ☐ DNI ☐ — NUMERO

LC ☐ CI ☐ — Expedida por

APELLIDO Y NOMBRES MEDICO DE CABECERA — DOMICILIO DEL CONSULTORIO (Calle, Número y Localidad)

APELLIDO Y NOMBRES ODONTOLOGO — DOMICILIO DEL CONSULTORIO (Calle, Número y Localidad)

NO LLENAR — PARA USO EXCLUSIVO DE PAMI: 1 ☐ 2 ☐

DATOS DEL FAMILIAR AFILIADO

HIJO/A ☐ OTRO ☐

SEXO: Masculino ☐ Femenino ☐

APELLIDO Y NOMBRES DEL FAMILIAR

FECHA NAC. mes | año

TIPO DE DOCUMENTO: LE ☐ DNI ☐ — NUMERO

LC ☐ CI ☐ — Expedida por

APELLIDO Y NOMBRES MEDICO DE CABECERA — DOMICILIO DEL CONSULTORIO (Calle, Número y Localidad)

Doble Aquí

APELLIDO Y NOMBRES ODONTOLOGO — DOMICILIO DEL CONSULTORIO (Calle, Número y Localidad)

NO LLENAR — PARA USO EXCLUSIVO DE PAMI: 1 ☐ 2 ☐

DATOS DEL FAMILIAR AFILIADO

HIJO/A ☐ OTRO ☐

SEXO: Masculino ☐ Femenino ☐

APELLIDO Y NOMBRES DEL FAMILIAR

FECHA NAC. mes | año

TIPO DE DOCUMENTO: LE ☐ DNI ☐ — NUMERO

LC ☐ CI ☐ — Expedida por

APELLIDO Y NOMBRES MEDICO DE CABECERA — DOMICILIO DEL CONSULTORIO (Calle, Número y Localidad)

APELLIDO Y NOMBRES ODONTOLOGO — DOMICILIO DEL CONSULTORIO (Calle, Número y Localidad)

NO LLENAR — PARA USO EXCLUSIVO DE PAMI: 1 ☐ 2 ☐

LUGAR Y FECHA — FIRMA

Doble Aquí

REMITENTE

.....

.....

.....

Pegue o abroche aquí

Doble Aquí

EL FRANQUEO SERA PAGADO POR EL DESTINATARIO

RESPUESTAS POSTALES PAGADAS

INSTITUTO NACIONAL DE SERVICIOS SOCIALES
PARA JUBILADOS Y PENSIONADOS

Apartado Especial 508

1 000 BUENOS AIRES

ADEPA APOYA A PERIODISTAS DE CRONICA

La Asociación de Entidades Periodísticas Argentinas (ADEPA) expresó ayer su protesta por la detención de dos periodistas del diario CRONICA, uno de los cuales sufrió a causa de ese hecho una crisis cardíaca que obligó a su internación.

En un telegrama remitido al ministro del Interior, general Horacio Liendo, con la firma de su presidente, Carlos Ovidio Lagos, y de su secretario general, Pablo García Plandolit, ADEPA calificó de "arbitraria" la detención de dos periodistas del citado diario y requirió que "hechos de esta naturaleza no sigan coartando la libertad de prensa y la de trabajo".

El pasado domingo la policía detuvo al reportero gráfico Pastor Dominech y al redactor Carlos Hernando cuando cubrían un accidente de tránsito en el que resultó muerta una persona al ser arrollada por un taxi.

Conducidos a la seccional 31ª de esta Capital, Hernando sufrió una crisis cardíaca que obligó a su inmediata internación en una clínica próxima, donde ahora se recupera.

Posteriormente, y ante la denuncia del hecho efectuada por CRONICA, la Policía Federal desmintió que los hombres de prensa hubiesen sido detenidos y consignó que solo habían sido conducidos a la seccional para ser informados sobre las normas que rigen en la faz judicial "con relación a hechos específicos" como el ocurrido.

El telegrama de ADEPA al ministro Liendo señala textualmente:

"Ante la arbitraria detención de los periodistas Pastor Dominech y Carlos Hernando por parte de las autoridades policiales de la comisaría 31ª, mientras los hombres de prensa estaban cumpliendo con tareas específicas para el diario CRONICA, la Asociación de Entidades Periodísticas Argentinas (ADEPA) recurre al señor ministro del Interior para que, lamentablemente, hechos de esta naturaleza no sigan coartando la libertad de prensa y de trabajo. Un país occidental y cristiano exige respeto integral en la función administrativa tal como lo determina nuestra Constitución Nacional."

CARGUERO EMBISTIO A UN CONVOY DE PASAJEROS: UN MUERTO Y DIEZ HERIDOS

Otro Choque de Trenes en Escobar

Cuando aún no se han aclarado fehacientemente las causas de uno de los mayores desastres ferroviarios, el ocurrido el mes pasado en Brandsen, ayer a la madrugada se produjo un accidente similar, cuando un carguero del Ferrocarril Mitre embistió a un tren de pasajeros en las proximidades de Escobar, con un saldo de un muerto y diez heridos.

Las autoridades de Ferrocarriles Argentinos difundieron un comunicado en el cual especifican que se trataba del tren 3735, suburbano de la línea Mitre que se detuvo entre las estaciones Escobar y Río Luján, alrededor de las 0.10, a la altura del kilómetro 55. "El guarda del tren —aclara el comunicado— se presentó a la estación Escobar para comunicar la novedad. A la una y cuarto pasó por Escobar el tren carguero 6269 que tenía como destino la ciudad de Rosario. Aproximadamente a la 1.18 el carguero chocó al tren suburbano detenido, incrustándose la locomotora en el coche turista 755, produciéndose el descarrilamiento de la máquina y de veintiún vagones. Ambas vías quedaron obstruidas. Como consecuencia del accidente se produjo la muerte del preconductor del tren de carga, José Matías.

"El pasaje del tren suburbano, compuesto por alrededor de quince personas, se retiró del lugar por sus propios medios. El auxilio llegó a Escobar a las 6.30. Con motivo del accidente, el servicio hacia y desde Rosario, Córdoba y Tucumán se presta vía Pergamino. Además fue cancelado el tren Ciudad de Rosario, que debía partir de Retiro a las 9.30 y el que con la misma denominación salía de Rosario a las 9.55 con destino a Retiro".

Más adelante el comunicado de Ferrocarriles Argentinos añade: **"Se descartan inconvenientes en la infraestructura de vías y en el material rodante, presumiéndose que el accidente tiene su causal en lo que podríamos llamar falla humana, lo cual está siendo investigado a fin de dejarlo expresamente establecido y tomar las medidas correspondientes".**

De acuerdo con lo afirmado por las autoridades de la sala de primeros auxilios de Escobar, los damnificados solo tenían heridas leves incluyendo al maquinista del carguero, Mario Benévolo, que en un principio se lo dio por muerto.

Concurrieron al lugar del accidente efectivos policiales locales, tres dotaciones de bomberos y personal de la división accidentes de Ferrocarriles Argentinos, que comenzó el despeje de las vías obstruidas.

Cabe recapacitar sobre este nuevo accidente ferroviario, que felizmente no tuvo gran número de víctimas fatales. Sin ser técnicos en la materia, podríamos suponer que una simple luz de bengala o comunicación mediante transceptores podría haber evitado el accidente de Brandsen y éste que nos ocupa. No es una técnica costosa ni complicada. Los transceptores se venden en cualquier casa de aparatos electrónicos y tiene un buen alcance, especialmente en zonas descampadas. No llegan a pesar un kilogramo y son relativamente baratos y eficientes de acuerdo con los progresos de la técnica electrónica.

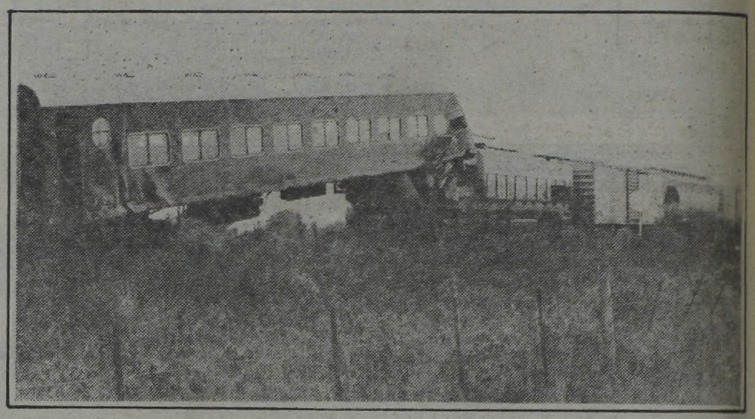

La locomotora diesel del tren carguero embistió con violencia al último coche del convoy de pasajeros y lo levantó en vilo, cerca de Escobar, causando un muerto y diez heridos.

¿Por qué rara vez se llega a solucionar un problema como éste? Si las autoridades encuentran una solución deben difundirla y los medios de comunicación social tienen el deber de publicarla, pues es de interés general.

Por eso preguntamos: ¿Qué medidas se han tomado para evitar esta clase de accidentes? ¿Dónde está la falla humana, en la orientación a seguir o simplemente en el incumplimiento de tareas específicas? ¿Quién falló, precisamente, en ambos casos?

Todo esto no es nada más que una crítica que debe tomarse como constructiva. El capital más preciado es el hombre, su vida es la razón del planeta que habitamos. El mismo hombre tiene la solución en sus manos.

CAUSA INCENDIO Y MUERE CALCINADA

Una mujer, posiblemente en estado demencial, incendió la precaria vivienda en la que habitaba juntamente con sus tres hijos, su esposo y su suegra.

La humilde vivienda fue rápido pasto de las llamas, pereciendo horriblemente la mujer, en tanto los pequeños, al igual que la suegra de aquélla, pudieron ser salvados por vecinos del lugar.

El hecho ocurrió en las últimas horas de la noche del lunes, en la vivienda precaria ubicada en las calles Picaflor y Calandria del barrio San José de la localidad de Lomas de Zamora, cuando su moradora, Sofía Moreno de Lysiak, de 38 años, en un aparente rapto de locura, incendió la casilla que habitaba y en la que se hallaban también sus tres pequeños hijos, Viviana Silvana, de 10 años, Antonio Marcos, de 7, Juan Carlos de 7 meses, y su suegra.

Cuando los bomberos llegaron al lugar del siniestro y —ya extinguido el fuego— removieron los escombros, hallaron los restos carbonizados de la infeliz mujer.

El esposo de la extinta, Alberto Marcos Lysiak, se hallaba ausente.

Las paredes y escalinata del club nocturno Stress, en Lanús muestran huellas del incendio, que destruyó el local.

● CONFITERIA BAILABLE

Un incendio de proporciones cuyos orígenes se investigan, se registró poco antes de las 3 de la madrugada de ayer en la confitería bailable "Stress", ubicada en Basavilbaso y 9 de Julio de la vecina localidad de Lanús.

El fuego, que de inmediato adquirió suma intensidad, se inició en el primer piso del edificio y se propagó a la planta baja, donde se encontraban alrededor de 40 personas.

Concurrieron cinco dotaciones de bomberos del cuartel de Lanús con 50 hombres y 4 líneas de manguera, combatiendo el furor de las llamas, que se habían enseñorado con el mobiliario en general, arrasándolo todo a su paso.

Los clientes del establecimiento hicieron inmediato abandono del local, oportunidad en que se registraron escenas de hondo dramatismo, especialmente entre las mujeres, que pugnaban desesperadamente por ganar la única puerta de salida del local.

Dos Estafadores

CON APORTES PREVISIONALES

Personal de la Brigada de Investigaciones de La Matanza puso punto final a las andanzas de un dúo, acusado de diversas estafas en perjuicio de firmas comerciales de la Capital Federal y el Gran Buenos Aires.

Los imputados detenidos fueron identificados como Daniel Aníbal Sachinelli, argentino, de 28 años, casado, sin ocupación, domiciliado en Pasaje Oyolas 264 de Ramos Mejía, y Héctor Hugo Riera, argentino, de 52 años, casado, inspector de la Dirección Nacional de Recaudación Previsional, domiciliado en Albarellos 3153, torre 9, piso 8°, departamento 'Q' de la Capital Federal.

Trasladados a la dependencia policial y sometidos al interrogatorio de rigor —dice la policía— los imputados, luego de incurrir en evasivas y contradicciones, terminaron por confesar que habían llevado a cabo varias maniobras ilícitas, remarcando su "modus operandi". Sachinelli, con otro sujeto que se encuentra prófugo, se presentaba como inspector de la Dirección Nacional de Recaudación Previsional, dependiente del Ministerio de Bienestar Social —asesorados ambos por Riera—.

Recaudaban aportes jubilatorios y del FONAVI de la manera siguiente: llenaban dos juegos de boletas, uno con la suma por el que harían confeccionar el cheque de la empresa y otro por menor suma, que sería la real a depositar en el Banco. Y a la que debían ingresar a la empresa le agregaban los números que harían concordar la boleta con el cheque, dado que la empresa llenaba la boleta para solicitar el cheque.

ALQUILO O VENDO

Lote y casa premoldeada, 2 dormitorios, baño, cocina -comedor, amplio terreno, cerca de Estación, una cuadra del colectivo, colegio primario cercano.

Alquiler $ 350.000 por mes.
Venta $ 2.800.000 y $ 450.000 por mes.

CORRIENTES 1246 entrepiso,
Local 53/57 - Capital.

Lunes a viernes 9 a 19 hs. Sábado de 9 a 13 horas.

Dos Depravados, Puestos a Buen Resguardo

ROSARIO, 14 (De nuestro corresponsal).— Un sujeto que violó a un menor en un baño de una vieja estación de servicio y otro que hizo lo propio con una empleada del negocio de importación que posee, fueron detenidos por personal policial de esta ciudad.

● MENOR

El primer hecho fue protagonizado por Lisandro Leones, de 48 años, quien introdujo a un menor, de 7 años, en un baño de una ex estación de servicio, ubicada en la localidad de Alvear, a 13 kilómetros de esta ciudad, vejándolo.

● IMPORTADOR

Por su parte, Carlos José Fraga, de 31 años, casado y propietario de un negocio de importación ubicado en Lima y Zeballos de esta ciudad, fue acusado por su empleada, de 23 años, de haberla vejado y de amenazar con un revólver al padre de la joven.

Una brigada de la seccional 6ª de policía intervino el negocio propiedad de Fraga, donde se incautó un revólver marca Rubí extra calibre 32 largo y varias fotografías de carácter pornográfico, así como también revistas del mismo tenor. La policía detuvo al acusado y lo puso a disposición de la justicia pertinente.

Es Nulo Todo lo Actuado Policial y Judicialmente

¡SI! MONZON, EN LIBERTAD

SANTA FE, 14 (De nuestro corresponsal).— Una estruendosa y emotiva ovación —al estilo de sus inolvidables noches de gala como boxeador— saludó en las últimas horas de la tarde de hoy (eran las 19.45) al ex campeón mundial de los medianos, Carlos Monzón, cuando éste hizo abandono de las instalaciones de la seccional 1ª de policía de esta capital, recuperando su libertad al cumplirse exactamente el trigésimo día de su detención, acusado de tenencia de arma de guerra y como corolario de una larga lucha judicial, que culminó con el fallo dictado hoy por la Sala "B" de la Cámara Federal de Apelaciones de Rosario.

● ANULAN TODO

El Tribunal de Alzada mencionado, en efecto, declaró **"la nulidad de todo lo actuado"** en el proceso por tenencia de arma de guerra, seguido a Monzón y ordenó **"su inmediata libertad"**. Monzón fue detenido el 14 de marzo pasado, bajo el cargo de tener un arma de guerra no declarada en un departamento de su propiedad en esta ciudad, que ocasionalmente había prestado a su amigo José Antonio Laguardi.

La policía de Santa Fe había ingresado en ese departamento por un incidente que Laguardi —actualmente prófugo— protagonizó con su mujer y, en esa oportunidad, secuestró un rifle de caza mayor Winchester, calibre 44, cuya propiedad se adjudicó al ex campeón mundial.

El juez Federal de Santa Fe, doctor Néstor Roibón, consideró que el ex boxeador cometió el delito de tenencia de arma de guerra por no haber declarado a las autoridades ese rifle y le dictó la prisión preventiva, en una medida que impidió su excarcelación bajo ningún tipo de caución o fianza. La apelación presentada por la defensa de Monzón se ventiló en la sala "B" y este Tribunal, ahora, anuló todo lo actuado, tanto policial como judicialmente, sosteniendo que se violó el principio constitucional de "inviolabilidad de domicilio", consagrado por el artículo 18 de nuestra Carta Magna.

● DOMICILIO: INVIOLABLE

El fallo de la sala "B", suscripto por los camaristas doctores Celestino Araya, Pedro Alegría Cáceres y Jorge Miranda Pacheco, sostiene que el principio por el cual **"el domicilio es inviolable"**, no se respetó cuando la policía allanó el departamento de Monzón y secuestró el rifle, sin contar con **"la orden judicial legalmente emitida"** que se requiere como imprescindible en procedimientos de esta naturaleza.

Sostienen los camaristas que **"el ingreso al domicilio** (de Monzón) **sin orden de allanamiento, solo podía ser autorizado por su titular o por una persona que, por su parentesco y mandato, mantuviera la representación necesaria, lo que no ha ocurrido en autos"**.

Al respecto, se señala que Monzón se encontraba ausente de Santa Fe, **"así como sus parientes"**, por lo que la policía no observó las formalidades que la ley requiere como garantía constitucional. Agregó la sala "B" que **"se desconoció la garantía de la inviolabilidad del domicilio y, por ende, todo lo actuado deviene irregular, por lo que es un deber del Tribunal declarar la nulidad —aunque no haya sido alegada— ya que se encuentra comprometida una garantía fundamental"**.

La sala "B", luego de declarar que "el juzgador es celoso custodio de la Constitución Nacional", sostuvo que **"el procedimiento de la requisa policial resultó ilegal y su diligenciamiento carece de aptitud probatoria"**, por lo que anuló todo lo actuado en el proceso, incluido el fallo del juez doctor Roibón que había decretado la prisión preventiva del ex campeón mundial, Carlos Monzón.

Las actuaciones se giraron nuevamente a Primera Instancia, a la vez que el alto tribunal libró un despacho telegráfico a las autoridades policiales a fin de que, en forma inmediata, pongan en libertad a Monzón, quien cumplía la detención en la comisaría 1ª. de Santa Fe.

● VERDADERA CONMOCION

Próximo ya el mediodía, se conoció en esta ciudad el fallo aludido, que otorgaba la libertad a Monzón y, desde entonces, su defensor el doctor Jorge Vázquez Rossi comenzó a movilizarse para cumplir con los requisitos formales para la liberación de su cliente.

En tanto, desde hora muy temprana —aproximadamente eran las 13.30— mucho público comenzó a agolparse en las adyacencias de la comisaría 1ª. A medida que los minutos transcurrían, iban arribando amigos y allegados al ex púgil así como gran cantidad de aficionados que prácticamente soportaron 6 horas largas de vigilia, en perfecto orden, para poder de alguna manera brindar a Monzón su testimonio de afecto y solidaridad. Un cálculo aproximado hace ascender a 3.000 las personas allí presentes.

Como prevención, los bomberos tendieron un cerco perimetral con sogas y a las 17 arribó el doctor Serrano, médico que atendiera a Monzón en sus primeras peleas mundiales antes de que se hiciera cargo el doctor Paladino. Media hora más tarde hacía lo propio personal del gabinete dactiloscópico y a las 18.30, el secretario del juzgado Federal hizo entrega al comisario Rolón del radiograma de la sala "B" de Rosario en el que se ordenaba la libertad de Monzón. Ya para entonces se había retirado su defensor, el doctor Vázquez Rossi.

Al ser puesto en libertad, luego de 30 días de cárcel, Carlos Monzón habla a los periodistas que acechaban en la puerta de la comisaría

Numeroso y adicto público, en su ansiedad por la libertad de Monzón, es contenido y resguardado por un cordón de soga frente a famosa prisión.

Apresan a Autores de Raptos Extorsivos

Una banda de secuestradores extorsivos, autora de dos hechos de esa índole por los que, sin embargo, no llegaron a cobrar rescate, fue desbaratada por la policía bonaerense, se informó ayer oficialmente.

En una conferencia de prensa realizada en la Brigada de Investigaciones de San Justo, el jefe de la policía de la provincia de Buenos Aires, genenral Oscar Guerrero, informó sobre la detención de cinco individuos integrantes de una banda que se dedicaba a secuestrar a acaudalados industriales, por cuya liberación pedían luego fuertes sumas de dinero como rescate.

El titular de la policía bonaerense reveló que el 26 de marzo pasado, los delincuentes habían secuestrado al industrial metalúrgico Ghio de Giusti, cuando éste salía de su fábrica en la localidad de Ramos Mejía.

De Giusti fue llevado a un sitio desconocido, tras lo cual los secuestradores exigieron a la familia 3 millones de dólares para proceder a la liberación, los que debían ser dejados en un lugar previamente elegido

El jefe policial indicó que las investigaciones fueron inicialmente trabadas dado que la familia no informó a las autoridades del hecho, pero sin embargo la operación no llegó a concretarse por el temor de los delincuentes a caer en una trampa.

Posteriormente, el 4 del corriente, De Giusti fue liberado por sus captores y llegó a su domicilio por sus propios medios.

Interrogado por la policía, aportó algunos datos que permitieron hacer avanzar las investigaciones h asta que se logró la captura de Anatalio Pudín, paraguayo, de 24 años, cuando conducía un automóvil Peugeot similar al utilizado para el secuestro del industrial.

Por su confesión se logró finalmente detener a todos los miembros de la banda, integrada por Ezequiel José Celarrayán (a) "El viejo"; José Donato de la Serna (a) "Pepe"; Luis Basterrica (a) "Poroto", y Miguel Angel Ahumada (a) "Pocho".

Finalmente, reveló Guerrero, las investigaciones permitieron determinar que los mismos también habían realizado en mayo de 1977 otro secuestro extorsivo similar, del que resultó víctima Hugo Estomba, de la firma "Suizo Argentina SACIC", con resultado igualmente negativo.

ACCIDENTADOS
TRANSITO-SINIESTROS
Capital - Provincia
Dr. VIDELA Abogado
LAPRIDA 19
de Zamora
T.E. 244-0767 de 15 a 20 hs

SEÑOR EMPLEADOR

dnrp

LA DIRECCION NACIONAL DE RECAUDACION PREVISIONAL

LE RECUERDA QUE SERA SANCIONADO SI AL 15 DE ABRIL EN CURSO NO HA DEPOSITADO LOS DESCUENTOS EFECTUADOS A LOS HABERES DE SU PERSONAL (11%, JUBILATORIO Y 1 %, PARA EL I.N.S.S.J.P., LEY 19.032). LA RETENCION DE ESAS SUMAS CONFIGURA EL DELITO DE DEFRAUDACION Y SE PROCEDERA A SU COBRO EN FORMA COMPULSIVA, CON MAS LOS RECARGOS, INTERESES, E INDEXACION QUE CORRESPONDA

PAGUE EN TERMINO DEL 1 AL 15 EVITARA RECARGOS

dnrp
MINISTERIO DE ACCION SOCIAL DE LA NACION
Subsecretaría de Seguridad Social
Dirección Nacional de Recaudación Previsional

TIGRE CONTESTA

La Resultante de una Historia Bien Negra

El soborno y su nefasta aureola enlodó en gran cantidad de oportunidades a nuestro fútbol. Los casos denunciados fueron múltiples y los implicados, personajes de toda calaña. Desde dirigentes hasta ex jugadores, pasando por allegados, hinchas y cualquier clase de "influyentes". **Lo cierto, real y concreto es que en casi ninguna de las oportunidades se halló culpables y cuando eso ocurrió, la Justicia debió actuar atada de pies y manos por falta de pruebas fehacientes.**

Quizá los antecedentes más resonantes de este tema en los últimos años podamos ubicarlos en el año 1971. Por un lado, la tentativa de soborno a **Juan Carlos Yuliano** —marcador de punta de **Temperley**— por parte de allegados al club **Nueva Chicago**, los que fueron detenidos preventivamente siendo liberados meses después. El futbolista fingió aceptar la oferta **$ 200.000** de aquella época) reunió a los "interesados" en un lugar convenido y dio aviso a la policía, que procedió a detenerlos.

Procedimiento similar fue el adoptado por el zaguero de Ferro, **Alfredo Ortiz**, cuando fue tentado a "ir para atrás" por $ 2.000.000. Ortiz se encontró con los sobornadores en su casa donde los esperaban también efectivos policiales. Luego de tres años de vaivenes judiciales, solo **Daniel Szurmuk** fue condenado a 2 años de prisión en suspenso (no es pena efectiva), quedando sobreseídos los dirigentes de **Banfield, Chassón, Soler y Castro.**

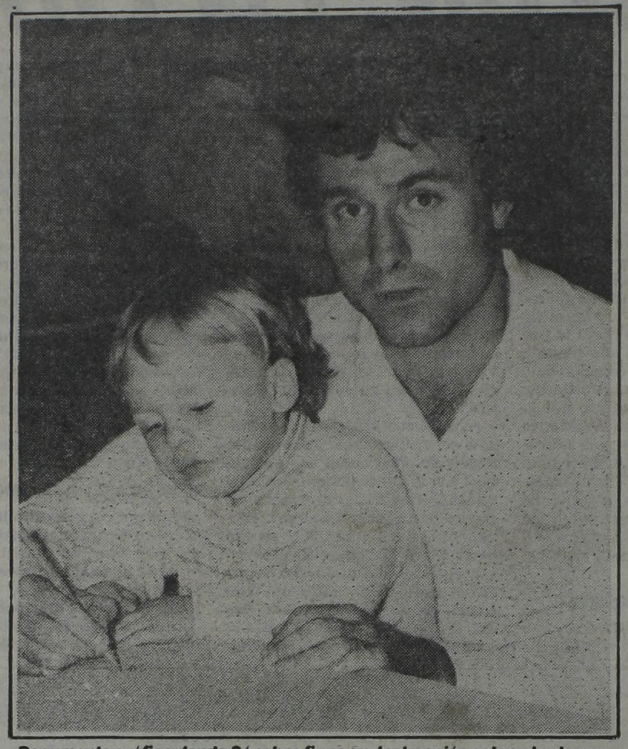

Documento gráfico donde Sánchez firma su declaración sobre el soborno.

Enérgico Comunicado Sobre el Hecho,

La denuncia de intento de soborno efectuada ayer en la edición matutina de CRONICA por los jugadores Eduardo Isidro Sánchez y Luis Greco, de Almirante Brown, produjo la lógica "revolución" en el ambiente futbolístico y también fuera de él por las implicancias del tema y así fue que el club Tigre emitió un comunicado deslindando responsabilidades en tanto los denunciantes aclararon algunos aspectos del hecho, ratificando la intentona pero poniendo énfasis en que la identidad del sobornador no fue posible establecerla por cuanto era una persona desconocida que se identificó como dirigente de Tigre, al que podrían identificar en caso de necesitarse para un peritaje. El comunicado dado a conocer por Tigre expresa textualmente:

"Con gran estupor, nuestra institución ha recibido la noticia publicada en el día de la fecha en el matutino CRONICA. Ello ha motivado una reunión extraordinaria de la comisión directiva con asistencia del asesor letrado, cuyas resoluciones se dan a conocer a los socios, simpatizantes, prensa y público en general:

1) Ratificar nuestra convicción de que las competencias se dirimen en el campo de juego y no a través de recursos extradeportivos.

2) Rechazar enérgicamente las imputaciones hechas por los jugadores Sánchez y Greco, que son extrañas del actuar y sentir de los miembros de esta comisión como la de sus antecesores.

3) Negar categóricam vención por sí o por terce bros de esta comisión d dientes a gestionar falsa de jugadores del Clu Brown.

4) Dar inmediata inte asesoría letrada del clu atinente a estos sucesos cancias. Hacemos un d car a su vez que ya se diversas intimaciones estándose a la espera d dos, para iniciar la acc contra los responsables daces afirmaciones

Tanto Sánchez como G ron a ratificar ayer en C declaración en cuanto a q de marzo, una persona q có como supuesto dirigen apersonó ante el primero domicilio de la calle Riva la Capital Federal, donde se encontraba con Greco dió sobornarlos a fin de q do del sábado 11, ante Tu menos", en virtud de la m que venía realizando el e toria. Ante ello los dos expulsando a tal person sin que posteriormente otras alternativas.

"Luego de ello, continu y Greco, fuimos a la quin dente tigrense Antonio V vídez a fin de imponerle ante el conocimiento que timo de la situación de

¡ESTE RIVER ES MATADOR!

Las deudas y obligaciones de los clubes de fútbol, sus números, generalmente permanecen escondidos en algún "cuarto oscuro" ubicado bajo las tribunas. La "luz" la ven pocas veces.

Una de estas instancias surgió en la noche del lunes. Ese día se conoció una información que indicaba la posible devolución de Kempes, por parte de River al Valencia, debido a la muy difícil situación económico-financiera de la entidad de Núñez.

La dilucidación de los problemas y devoluciones llegó tras dialogar con el secretario Paoletta.

"Respecto a Kempes, la respuesta es terminante. Es jugador nuestro y continuará como tal. No hay posibilidad alguna de que retorne al Valencia. Y River no lo devuelve porque la situación económica del club no es asfixiante, tampoco grave. Tenemos problemas y deudas, es cierto, pero el nivel de exigencia de nuestros acreedores no nos impide cumplir con el pago del jugador. La deuda debe ser saldada a través de 12 cuotas de 250.000 dólares cada una y así lo haremos. La posibilidad de su devolución no fue analizada, pero no se puede descartar que así lo hubiéramos hecho si nuestras finanzas peligrarían de verdad".

A comienzos de año se indicaba que la deuda de River llegaba a 4 millones de dólares ¿Esa cifra es real?

—Con exactitud no conozco el monto total, en poco tiempo publicaremos el balance y allí estará todo detallado. Pero yo no descarto que la deuda llegue a 2 o 3 millones, no conozco la cifra exacta pero puede ser.

—¿Y cómo se encargará River de pagarla?

—Cómo hizo siempre, con los ingresos del fútbol y el aporte de los asociados. Próximamente, con los partidos de la Copa, el club embolsará un millón de dólares. Lo que no se pudo fue aprovechar la expectativa increíble que generó el clásico con Boca. Por ese partido a nosotros nos tocó nada más que 18.000 millones de nacionales. Si jugábamos cómo locales solucionábamos casi toda la deuda, ahora habrá que esperar la segunda rueda.

—¿Cuál es el monto que River le debe al EAM '78 y cómo se pagará?

—La cifra total suma 14 millones de dólares y se debe abonar en cuarenta semestres. La deuda es en dólares, sin intereses y sin indexación. La escrituración de la misma se firmó el 4 de diciembre de 1980 y la primera cuota debía ser pagada dentro de un año. Por lo tanto el primer pago lo cumplimentaremos el venidero 4 de diciembre. Esto sí puede acarrear problemas. Las cuotas deberán pagarse con recursos propios y sin lugar a dudas, representan una carga importante.

ENTRE LAPICERAS Y BUENAS PIPAS

Sinceramente, ir a River resulta muy lindo, tiene gusto a nostalgia. Es igual todos los años y en cada ocasión volvemos a ser pibes.

En el rato que estamos podemos soñar con los Reyes Magos, mirar a los famosos de las revistas bien de cerca y jugar al cuento de la buena pipa...

Sí, porque el tema de los contratos, por el lado de Núñez, es el cuento de nunca acabar. Que hablo mañana, que nos reunimos pasado. Que antes de Boca y después de la Copa. Que los jugadores están concentrados y los dirigentes atienden problemas particulares.

● SIEMPRE LO MISMO

Todo como en el cuento de la buena pipa, el de nunca acabar. Pero parece que, esta vez, para jugar nos queda poco. Después de caminar por los pasillos, escuchando los gritos de Labruna, averiguamos que varios chicos están cansados y ya quieren terminar.

Tarantini, Omar Labruna y Passarella, por ejemplo, están a punto de firmar contrato. Según J.J. éste es un tiempo de "impasse" y nos queda el más renuente a tomar la estilográfica: Norberto Osvaldo Alonso.

Con los tres primeros el acuerdo es inminente. El capitán manifestó que dialogó muy seriamente con Aragón y Noher y que no habrá problemas para firmar. De ello se desprende que Passarella, finalmente, logró su propósito: firmar contrato en el más alto nivel del plantel, igual que Fillol.

● ALONSO NO ARREGLO

Tarantini, de acuerdo con lo expresado, lo hará, muy posiblemente, esta semana. En cuanto a Omar Labruna, con menores pretensiones, el jugador y los dirigentes expresaron que no habrá inconvenientes para la renovación.

El "Negro" López y Merlo, que reclamaron una "prima" más elevada, aguardan una respuesta a su solicitud.

Y se terminó la paz. Antes de salir para entrenar lo paramos al "Beto" para la nota y respondió: **"No arreglé contrato ni tengo fecha para una nueva reunión ¿Si estamos lejos? Y... Bastante. Si las diferencias fueran mínimas, ya habría firmado. Mientras tanto sigo esperando, pero no tengo idea de cuándo habrá una nueva reunión. El problema surge desde el momento en que hablamos una cosa en la primera reunión y luego los dirigentes me ofrecieron otra. Yo sigo solicitando lo que pedí en principio y nada más, sin vueltas".**

La Noc

● VELEZ-BOCA (YA SIN POPULA

Para esta noche usted tiene dos posibilidades: ponerse un pullover y desafiar el mal tiempo hasta llegar a la cancha; o bien, correrse hasta el quiosco de la esquina a comprar pilas. Usted decide. Y el fútbol del campeonato Metropolitano lo espera. Habrá nueve partidos correspondientes a la undécima fecha (el "palito" en la jerga quinielera) y sin duda alguna sobresale el encuentro que en Liniers disputarán **Vélez y Boca; ya no hay populares y la recaudación alcanza los 350.000 dólares.** Hoy a partir de las 10 continuará la venta. Bueno, ponga el reloj en hora que la cita es para las 21.

● LINIERS, ESTACION TERMINAL

Amén del ferrocarril, todas las líneas de colectivos que tienen su cabecera en Liniers se van a hacer el negocio. En el José Amalfitani jugarán **Vélez y Boca**, por lo que se descuenta que una multitud asistirá al encuentro, el más importa está arrasando con vida a ningún riva invicto y con ma muy importante. Y camino quedaron otros, el de esta no Todo lo contrario: Racing y a Talleres trando que tiene e ba de lo que indic

● GLOBOS PARA

Ultimamente, Ri fracaso. Su excursi pada ante Boca de el potencial del equ dablemente posee. bruna no sabe no che, los "millonari cán. Y puede decir

COLON - CENTRAL

COLON: Piccard; Ará z, Werner, Binello, Alonso; Marioni, Mercado, Cariaga; Meglio, Casaccio ó Di Meola y Comas **DT:** Iglesias

CENTRAL: Carnevali; Ghielmetti; Craiyacich, Bauza, García; Palma, Sperandío, Cornaglia ó Bacas; Coscia, Marchetti y Orte **DT:** Zof

Arbitro: Cardillo

Cancha: Colón

* * *

ESTUDIANTES - RACING

ESTUDIANTES: Vidallé; Camino, Gette, Brown, Herrera; Coudannes, Russo, Hernández; Gottardi, Trama y Gurrieri **DT:** Pachamé

RACING: Vivalda; Olarticoechea, Van Tuyne, Leroyer, O. Pérez; Godoy o Barbas, Berta, Carrasco, Calderón, Villarruel y Roldán. **DT:** Pastoriza

Arbitro: Ithurralde

Cancha: Estudiantes

* * *

ARGENTINOS - TALLERES

ARGENTINOS: Alles; Lucero, Beaulieu, Bordón, Olarán; Vidal, Zanabria, Salinas; Pasculli, Espindola, Pérez o Randazzo. **DT:** Lorenzo

TALLERES: Baley; Carabelli, Galván, Cucciuffo, Ocaño; Ludueña, Aramayo, Valencia; Mosquera, Reinaldi y Hoyos. **DT:** Rodríguez

Arbitro: Marsiglia

Cancha: Atlanta

TA AL SOBORNO

o, Ratificado Ayer por los Jugadores

amente la inter- erceros, de miem- ón directiva, ten- alsas actuaciones Club Almirante

intervención a la l club en todo lo esos y sus impli- n deber comuni- a se han cursado es cablegráficas, a de sus resulta- acciones legales les de tales men-

no Greco, volvie- en CRONICA su a que, el jueves 2 na que se identifi- gente de Tigre se nero de ellos en su Rivadavia 5387, de onde casualmente reco y que preten- de que en el parti- e Tigre, "fueran a la mala campaña el equipo de Vic- dos reaccionaron rsona del edificio nte se produjeran

tinuaron Sánchez uinta del ex presi- o Vitale en Bena- erle la situación que tiene este úl- de la institución pese a estar actualmente alejado. Vitale supo del hecho y se puso a disposición de los jugadores para cualquier cosa que precisaran y fue la única persona que estaba impuesta de lo que aconteciera".

Aclararon asimismo los denunciantes que comentando el caso entre ellos surgió la posibilidad de que la persona que hizo el ofrecimiento tuviera algún parecido con el actual tesorero de Tigre, señor Racosta, y que ante el momento de nerviosismo por la situación vivida quizás hayan confundido en primera instancia al "visitante" con el citado tesorero, pero pusieron énfasis en sostener que **"el señor Racosta es una excelente persona y en ningún momento quisimos involucrarlo en esto".**

Prosiguieron Sánchez y Greco en el diálogo con CRONICA manifestando que: "nosotros queremos que todas estas cosas desaparezcan del fútbol, por eso hicimos la denuncia y lo que no deseamos es que nadie se sienta mancillado a no ser aquel que vino a sobornarnos titulándose dirigente de Tigre. No tenemos absolutamente nada contra la institución de la que fuimos jugadores hace dos años. Unicamente pretendemos que se supiera lo acontecido para bien del fútbol".

Estas fueron las novedades acontecidas ayer sobre el tema. Lamentablemente y relacionado con el club Tigre informamos que falleció ayer, a los 80 años, víctima de un ataque cardíaco el utilero del club, señor José Noaim.

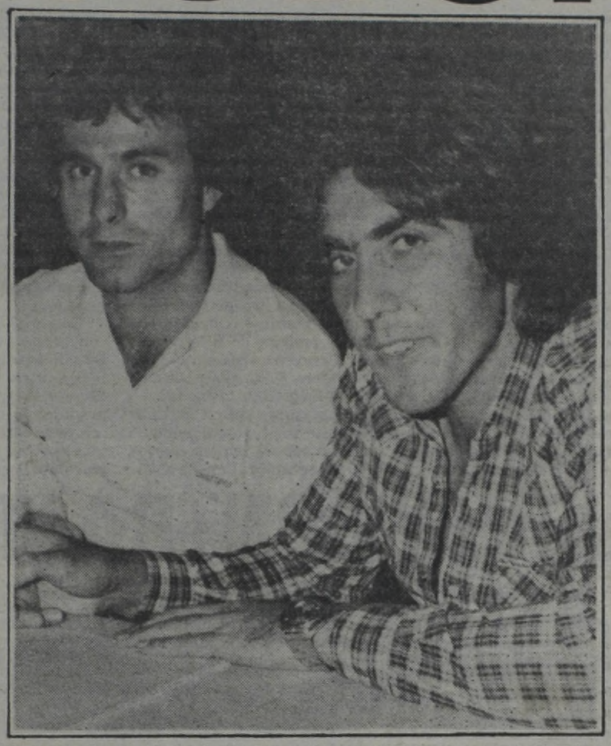

Preciso instante en el cual Greco rubrica lo expresado en CRONICA.

La Palabra Oficial de Almirante Brown

Por supuesto que también era imprescindible saber la opinión de la gente de Almirante. Si bien la gente de Isidro Casanova nada tienen que ver en el asunto, lógicamente no podíamos dejar de lado su punto de vista...Nos comunicamos con el titular de la entidad, el señor Luis Mendoza, quien nos aseguró..."**Realmente me sorprendió la noticia. Estaba desayunando, cuando llegó a mis manos el ejemplar de CRONICA y recién en ese momento me enteré de la novedad. Aclaro que la institución permanecía totalmente ajena al hecho y que la denuncia corre por cuenta de los que la han hecho. Desde ya repudiamos actos de esta naturaleza, que tanto mal le hacen al fútbol y además ponderamos la valentía de los jugadores al denunciar semejante inmoralidad".**

● REUNION DECISIVA

Al consultarlo sobre la posibilidad de que el club emita algún comunicado aclaratorio al respecto, el presidente de la entidad de La Matanza, afirmó **"En el día de mañana (por hoy) mantendremos una reunión con los jugadores Sánchez, Greco y Pistone, posteriormente se reunirá la comisión directiva y luego, emitiremos un comunicado a los socios, simpatizantes, prensa y público en general donde informaremos de la posición que tomará Almirante Brown frente ante tan lamentable suceso".**

Seguramente esta reunión servirá, y mucho, para aclarar mejor todo este asunto.

che Está en Liniers

(LARES) SE ROBA LA ATENCION DE LA JORNADA "PALITO"

ortante de la jornada. Boca con todo y no le perdona la rival: por eso está primero, ia cantidad de goles a favor e. Y si bien es cierto que en su ron River, Independiente y noche no será un rival fácil. rio: Vélez viene de ganarle a ieres —en Córdoba— demos- e equipo para estar más arri- ndica la tabla.

ARA MILLONARIOS

River viene de fracaso en ursión por Colombia y la to- a dejaron serias dudas sobre equipo. Potencial que indu- see, pero que el técnico La- o no quiere utilizar. Esta no- narios" enfrentarán a **Hura-** lecirse que el partido es de fundamental importancia para ambos: los dos necesitan ganar. Huracán porque anda por abajo de la tabla. Y River, porque si no...

● LA EXCURSION DEL ESCOLTA

Otro que de visitante anda muy bien de **Ferro, escolta de Boca. En esa condición jugó cuatro veces y cosechó ocho puntos. ¡Qué tal! Pero esta noche, el huésped es un conjunto cordobés que viene escalando posiciones: Instituto.**

● RECUERDOS DE LA COPA

Estudiantes-Racing jugando por la noche. ¿No hace recordar aquellos enfrentamientos por la Copa, cuando se sacaban chispas? Sí, al menos nosotros nos acordamos de esos partidos. Y también creemos que el de hoy será un choque duro, sin concesiones. No hace falta aclarar (¿o sí?) que el cuadro platense tiene que ganar como sea, porque desde hace 7 fechas no saborea un triunfo. Y Racing, aunque está un poco mejor, también perdió eficacia en los últimos compromisos.

● CONTRAFLOR AL RESTO...

Todavía queda mucho paño para cortar. Nada menos que cinco partidos: En Avellaneda, **Independiente** irá por la vida (mejor dicho, la victoria) ante **Platense.** Para los "rojos", tres alternativas y una sola opción: ganar, ganar o ganar.

En cancha de Boca, **San Lorenzo** tratará de ver si Maradona y Brindisi dejaron señas para adquirir el juego de ellos. El escollo se llama **Unión.**

Newell's, tercero, recibirá a **Sarmiento,** que ahora parece que empezó a estudiar. En tanto que **Argentinos** (con el debut del "Toto" Lorenzo) jugará contra **Talleres** y **Colón** lo hará con **Central.**

SU PARTIDO ESTA AQUI

VELEZ - BOCA

VELEZ: Landaburu; H. López, Piazza, Jorge, Bujedo; Cabrera, Larraquy, Ischia; Castro, Lanao y D. Sanabria. **DT:** Volken

BOCA: Rodríguez; Pernía, Mouzo, Ruggeri, Córdoba; Benítez, Krasouski, Maradona; Morete, Brindisi y Perotti. **DT:** Marzolini

Arbitro: Ducatelli

Cancha: Vélez

* * *

RIVER - HURACAN

RIVER: Fillol; Comelles, Pavoni, Passarella, Tarantini; J.J. López, Iervasi, Commisso o Kempes; Díaz o González, Alonso y Ortiz. **DT:** Labruna

HURACAN: Pogany; Juárez, Galván, Días, Ojeda; Gallardo, Marangoni, Gutiérrez; C. García, Candedo y Morresi. **DT:** Celoria-Diz

Arbitro: Vigliano

Cancha: River

* * *

INDEPENDIENTE - PLATENSE

INDEPENDIENTE: Fossati; Clausen, Villaverde, Pellegrini, Killer; Petti, Klese, Giusti; Alzamendi, Brailosky y Barberón. **DT:** López

PLATENSE: Biasutto; Cortéz, Correa, Viscovich, López; Picerni, Magalahes, Grimoldi; Bóveda, Oviedo y Scotta. **DT:** Cap

Arbitro: Romero

Cancha: Independiente

* * *

NEWELL'S - SARMIENTO

NEWELL'S: Sánchez; Azzolini, Simón, Killer, Silva Coullery, Bulleri, Alfaro Ramos, Yazalde y Almirón. **DT:** Montes

SARMIENTO: O. López; Lamolla, Bachino, Peremateu, Polo; Agüero, Maletti C. López; Iglesias, Garecca y Cordero. **DT:** Perfumo.

Arbitro: Ponfil

Cancha: Newell's

* * *

SAN LORENZO - UNION

SAN LORENZO: Mendoza; Barrera, Capurro, Ruiz, Schambeger, Quinteros, Suñé, Larrosa, Delgado, Scotta o Rizzi y Cevallos. **DT:** Cocco.

UNION: Pumpido; López, Alberto, Ruíz, Bottaniz, Sánchez, Ortiz, Lattuada, Logiacono, Stelik, y Alí. **DT:** Cavagnaro

Arbitro: Bava

Cancha: Boca

* * *

INSTITUTO - FERRO

INSTITUTO: Munutti; Oropel, Olmedo, Paredes, O Sánchez; Heredia, Tévez, Mastrosimone; R. Rodríguez, Palavecino y E. Rodríguez. **DT:** Basile

FERRO: Barisio; Gómez, Cuper, Rocchia, Garré; Arregui, Saccardi, Cañete; Crocco o Mársico, Jiménez y Juárez. **DT:** Griguol

Arbitro: Busca

Cancha: Instituto

UNA TECNICA TARJETA ROJA PARA EL "ZURDO" LOPEZ...

A Miguel Angel López le mostraron la tarjeta roja. Y no precisamente un árbitro. Cuando apenas se cumplen cuatro días desde su asunción como director técnico de Independiente, la Asociación que nuclea a todos los entrenadores, decidió expulsarlo como asociado de esa institución.

La medida se funda en que el "zurdo", en la temporada pasada se hizo cargo del plantel de Argentinos sin poseer el título habilitante. Y este año, sin haber firmado el contrato con la entidad de La Paternal, se hizo cargo de Independiente, en contradicción con el convenio laboral que actualmente rige entre la AFA y la Asociación de Técnicos del Fútbol Argentino.

Asimismo, esta entidad solicita a las autoridades afistas, al tribunal de disciplina y a los clubes que adecuen su comportamiento a fin de evitar desviaciones como las del caso que generaron esta sanción. En modo especial se le solicita que regularicen su situación los técnicos de San Lorenzo **(Víctor Cocco)**, de Estudiantes **(Carlos Pachamé)**, de Colón **(Juan C. Iglesias)** y de Argentino de Quilmes **(Oscar Malbernat).**

● CAVAGNARO, SIGUE

En una conferencia de prensa que se llevó a cabo ayer en la ciudad de Santa Fe, el técnico de Unión, Carlos Cavagnaro, **anunció que continuará ligado a la conducción técnica del plantel.** Antes del partido con Instituto, los dirigentes "tatengues" ya le habían manifestado el total apoyo para que siguiera en el club. Y después del triunfo ante los cordobeses la confianza hacia Cavagnaro sufrió un aumento digno de la canasta familiar.

● SUPERAVIT

La Asamblea Anual Ordinaria de la AFA aprobó anoche por unanimidad la memoria y balance correspondiente al ejercicio 1980/81. Arrojó un superávit de algo más de **5.400.000.000 de pesos nuevos.** De este importe se deducirán **1.500.000.000** para repartir entre los clubes afiliados: el 70% será para los de primera "A"; el 22% para los de la "B" y el 8% restante para los de la "C" y la "D".

Por otra parte ayer asumieron las dos nuevas incorporaciones del Comité Ejecutivo: **Aldo Rodríguez** (San Lorenzo) y **Víctor Vesco** (Central).

"Desnudamos" a Lorenzo

SU CONTRATO CON PUNTOS, COMAS Y MUCHOS "PALOS"

Juan Carlos Lorenzo es el nuevo conductor de los planteles profesionales de Argentinos Juniors. Una noticia vieja, pensará usted. Pero aguarde un instante. ¿A qué no sabe a cuánto asciende el "cachet" del "Toto"? Bueno, nosotros vamos a decírselo. Pesos más, pesos menos, alrededor de 15.250 millones de los viejos. ¿Qué tal?

El tema ha dejado bastante "paño para cortar". Sobre todo por la velocidad con que se produjo el acuerdo entre el inefable "Toto" y don **Próspero Cónsoli**, sellado en un coqueto restaurante de Santa Fe y Rodríguez Peña. Lo que no trascendió en un primer momento **—y ahora pudimos averiguar extraoficialmente— es la cantidad de** dinero a cobrar por el entrenador, que nunca fue nada barato, por otra parte.

Qué tal si le decimos que Lorenzo se llavará **250.000 dólares de prima**, es decir, por firmar **hasta el 31 de diciembre de 1981**, y su sueldo mensual estará en el orden de los **9.000 millones de pesos viejos**. Sí, leyó bien: 9.000 "palos" contantes y sonantes cada 30 días. Una cifra verdaderamente importante teniendo en cuenta que Argentinos —a pesar del pase de Maradona— continúa siendo una institución modesta, sobre todo porque los dólares del pase de Diego todavía no ingresaron a las arcas de La Paternal. **Eso ocurrirá a medida que vayan venciendo los documentos, por supuesto, no porque Boca no piense pagar.** De todos modos, parece que Argentinos comenzó a gastar a cuenta...

¿No habrá otra razón escondida detrás de esta meteórica negociación?, pensará usted. Nosotros creemos que sí. Por lo pronto, **don Próspero no está muy seguro de resultar reelegido en los próximos comicios de la entidad, que han sido programados para el 27 de mayo venidero.** Todo el mundo sabe que ahora, luego de una modificación de los estatutos internos, una cláusula permite que el actual mandamás pueda ser votado por un nuevo período al frente del club. Pero de ahí a ganar las elecciones existe un trecho bastante largo. Y al parecer, Cónsoli quiso **"pegar primero"** que la oposición, asestando un buen golpe publicitario, como es, sin lugar a duda, incorporar a Juan Carlos Lorenzo.

En general, las primas que cobran los entrenadores —y los jugadores también— se prorratean mensualmente junto al salario. Por lo tanto, papel y lápiz en mano, o calculadora que está más de moda, llegamos a la conclusión que **"Toto" percibirá por mes alrededor de 15.250 millones de los viejos** (tomando el dólar a 3.000 pesos, multiplicándolo por 250.000 y dividiéndolo por 12).

"Giancarlo" ya comenzó a trabajar con su equipo y prometió **"estar entre los cinco primeros"**. Los directivos no le exigieron más. Con una ubicación decorosa se conforman. De lo cual se desprende que, sin Maradona, Argentinos ya no está exento de pelear los últimos puestos. **El seguro —lógicamente no es tan seguro— costó bastante.**

Cayetano y el Baley "Espeso"

CORDOBA, 14 (De nuestro corresponsal).— A Talleres "se le viene la noche". La pobre campaña del equipo en el presente torneo ha desencadenado un momento crítico que alcanzó hoy martes su punto más difícil, cuando el director técnico Vicente Cayetano Rodríguez sostuvo una violenta discusión con el arquero Héctor Baley, de resultas de lo cual el arquero —portazo y palabrotas mediante— abandonó la concentración y, por supuesto, no viajó a Buenos Aires con el resto del plantel. Al parecer, el entrenador habría "sugerido" a "Chocolate" como responsable de algunas derrotas del conjunto.

En otro orden, en el día de hoy se apersonó al presidente Nuccetelli un grupo integrado por 100 socios del club solicitándole la separación del nombrado Cayetano Rodríguez y los jugadores José Valencia y Omar Reinaldi, a quienes sindican como "autores materiales" del descalabro futbolístico por el que atraviesa actualmente la entidad.

Con respecto a la "Pepona", a pesar de no haber suscripto contrato —y a los problemas antedichos— estará mañana frente a Argentinos Juniors, aunque no se sabe si como titular o en el banco de suplentes.

Belgrano "Limpió" a 10 Parados

CORDOBA, 14 (De nuestro corresponsal).— El club Belgrano de esta ciudad suspendió provisoriamente a 10 jugadores de su plantel superior por negarse a concentrar el pasado viernes para cumplir el compromiso marcado en el torneo de la Liga Cordobesa.

Integran la nómina de los jugadores suspendidos Guillermo Bossio, Omar Beccerica, Rolando Vega, Miguel Ludueña, Rubén Coletti, Eliseo Cardozo, Miguel Crossara, Huber Piozzi, Ricardo Acosta y Héctor Cejas.

La resolución de los jugadores de no presentarse al partido que debían disputar por la Liga se debió a la deuda que el club mantiene con ellos, correspondiente a casi todo el año anterior, que pretendían se les abonara con cheques a la fecha, lo que fue rechazado por los directivos.

La postura de los reclamantes fue avalada por el propio técnico del plantel, Sebastián Viberti, quien señaló que comprendía la actitud de los jugadores y expresó su deseo para que esta situación fuera superada.

Recordamos que la sanción impuesta por Belgrano a sus jugadores tiene carácter provisional, hasta tanto se adopte una resolución definitiva.

¡URUGUAY CONTRAATACA!

Ante la Acusación Mexicana por Drogas, Dice lo Suyo...

MONTEVIDEO, 14 (EFE).— Gran malestar causaron en esta capital los cables llegados desde México en los cuales se denuncia, por parte de los jugadores de la Universidad Autónoma de aquel país como "sospechosa" la actuación de varios integrantes de Nacional, actual campeón del mundo de clubes, en un partido trascendente.

Uruguayos y mexicanos se enfrentaron en esta capital en partido de vuelta por la final de la Copa Interamericana y que ganara Nacional por 3-1.

Idéntico marcador se registró en México, pero favorable a la UNAM, por lo que habrá tercer partido el próximo 13 de mayo, en Los Angeles (EE.UU.).

Al regreso a su país, Hugo Sánchez, estrella del fútbol azteca, declaró que algunos jugadores de Nacional **"actuaron en forma anormal"**.

● MANZO, CON UN "CAÑO"

El jugador Manzo fue más directo al referirse a que **"Víctor Espárrago** —capitán y líder de Nacional— **jugó con mucho dinamismo, algo raro en un futbolista de 36 años"**.

Todo esto ha creado un clima de sorpresa en la afición uruguaya, pues la delegación de la Universidad Autónoma admitió aquí, después del partido, la legítima victoria de Nacional, no haciendo referencia a ninguna situación anormal.

El técnico de Nacional, Juan Martín Mujica, y el jugador involucrado, Víctor Espárrago, dejaron entrever su contrariedad ante las informaciones surgidas en México.

● LA OPINION DE MUJICA

Mujica, al referirse al caso, dijo: **"Ellos** —por los integrantes de la UNAM— **hablaron mucho considerando que tenían ganado el partido y después de la vergüenza que pasaron en el estadio Centenario** —escenario del partido— **buscan justificación, pero lo hacen en forma abyecta"**.

Interrogado sobre cómo toma tales declaraciones aseguró: **"Como de quien vienen y no me rozan ni a mí ni al equipo. Es asunto que no da para más. Lo único que queda en pie es esta demostración de que no son buena gente"**.

● ESPARRAGO RECOGE EL GUANTE

El capitán y directo acusado Víctor Espárrago manifestó: **"No quisiera responder nada. Son muchos años que tengo en fútbol, y es demasiado importante esa trayectoria como para que esas declaraciones hechas sin sentido común puedan perjudicarme. Me conozco muy bien como para saber que nunca voy a tener necesidad de llegar al extremo que ellos pretenden achacarme. Si algún día no diera más, me retiro del fútbol, pero no voy a cometer ahora la locura de dañar mi organismo con cosas que no van conmigo"**.

Por el '82 ¿Turquía Frenará el "Checo"?

El camino señala a España. **Checoslovaquia y Turquía** quieren quedarse con un **"lugarcito"** en el Mundial que se jugará el año próximo; para ello no deberán apartarse de la senda (léase triunfos). Esta noche, ambos equipos se medirán en Ankara, en cotejo que corresponde al grupo 3 de Europa, válido para las eliminatorias del Campeonato Mundial, y allí se verán los "pingos".

● CHECOSLOVAQUIA, CASI UNA FIJA

Aparentemente, el compromiso no parece muy difícil para los checoslovacos, puesto que el conjunto turco sufrió varias derrotas y en condición de local. Junto a estos dos equipos, integran el grupo Unión Soviética, Islandia y Gales.

● TOGO NO ES "TONGO"

En partido correspondiente a la segunda ronda de las eliminatorias de la zona africana para el Mundial de 1982, **Togo** derrotó en **Niamey**, a la selección local, **Niger, por 1 a 0.**

LAMADRID Y SAN MIGUEL "C" REPARTIERON TODO

Jugaron, es cierto, pero exclusivamente por cumplir. Total, terminaron iguales y en el mismo lugar de la tabla. **Lamadrid** empató con **San Miguel 1 a 1**, en partido que había sido postergado el sábado a raíz del mal tiempo. El cotejo fue bastante aburrido y la recaudación habla a las claras de lo inapropiado de jugar cotejos entre semana y de primera "C".

Con este resultado, **Lamadrid** sigue penúltimo y continúa siendo el equipo que soportó más goles (17) y ahora tiene 3 unidades. Por su parte, **San Miguel** "navega" por la mitad de la tabla. Tiene 6 puntos.

LAMADRID: Alvarez; Ottavi, Scapuccio, J. Rossel y S. Rossel; Tau, Mendoza y Pagano; Martínez, Chazarreta y Zárate. **DT:** Tartaglia.

SAN MIGUEL: Mé.ndez; O. Palacio, E. Bargas, H. Bargas y E. Palacio; Zacharsky, Sosa y Acuña; Zilli, Malica y Gentiletti. **DT:** Vázquez.

Goles en el primer tiempo: 44m Pagano (L).

Gol en el segundo tiempo: 10m Acuña (SM).

Cambios: Arce y Moreno por E. Bargas y Malica (SM).

Arbitro: Moscatelli.

Cancha: Lamadrid.

Recaudación: $1.284.000.

"CHACA" COBRA: La comisión Directiva de Chacarita, en reunión efectuada anoche, decidió que en los próximos 3 cotejos que **"Chaca"** juegue de local, se les cobrará a los socios un bono adicional de **$20.000.**

● BELGRANO PROTESTO

Anoche, en **AFA**, el club **General Belgrano** (que milita en primera "D") presentó una protesta contra su similar de **Barracas Central**, con quien perdió el sábado por 4 a 0, por inclusión de jugadores que fueron profesionales en 1979. Los futbolistas cuestionados son **Darío Moccia** (Argentino de Quilmes), **Horacio De Alessandro** (El Porvenir) y **José López** (El Porvenir).

Ahora resolverá el tribunal de disciplina, pero lo cierto es que el torneo de la "D" recién empezó y las protestas están apareciendo.

España-Hungría en un Doble Encontronazo...

MADRID, 14 (EFE).— Tras la esperanzadora doble victoria frente a Inglaterra del pasado 25 de marzo, España se enfrentará hoy con Hungría, tanto a nivel de selecciones "A" como de "B".

Para el seleccionador nacional, el hispanouruguayo José Emilio Santamaría, la doble confrontación con los húngaros es importante en la batalla que está llevando para integrar equipo que representará a España en el Mundial de 1982.

Contra Hungría, el 24 de septiembre de 1980, marcó el debut de Santamaría como seleccionador nacional.

En aquella ocasión, españoles y húngaros registraron sendos empates (2-2); los "A-1" en el estadio "Mepstadiun" de Budapest, con goles de Juanito y Satutregui para los hispanos y de Kiss y Bodoyi para los húngaros.

Para Hungría, esta doble confrontación con España tiene importancia ya que los húngaros se encuentran en vías de total remodelación, en busca de la preparación idónea para afrontar las eliminatorias.

Al Romper el Cristal, Cobreloa ya Está Clasificado

SANTIAGO, Chile, 14 (ANSA).— El campeón del fútbol chileno, Cobreloa, goleó por 6 tantos a 1 a Sporting Cristal, de Perú, clasificándose semifinalista de la Copa Libertadores de América.

Jugando en su estadio de Calama —a 2300 metros de altura—, el equipo chileno estableció en todo momento neta superioridad sobre su rival, que solo atinó a defenderse.

A Sporting Cristal le bastaba un empate para ganar el Grupo IV de la Copa. Por ello enfrentó el encuentro con un planteamiento defensivo que se incrementó cuando a los 4 minutos del primer tiempo le expulsaron a su mejor jugador: Julio César Uribe, por dar un golpe a un rival.

El primer tiempo finalizó con el marcador 2 a 0 a favor de Cobreloa. Marcaron Merelo a los 40', mediante soberbio tiro libre, y el uruguayo Siviero, a los 49'.

En el segundo tiempo aumentaron Tabilo a los 7', Raúl Gómez a los 17', Muñoz a los 39' y nuevamente Siviero a los 48'. El único descuento de Sporting Cristal lo marcó Osvaldo "Cachito" Ramírez, luego de ser habilitado por un defensa de Cobreloa.

El partido fue brusco, especialmente en la primera fracción, obligando a sucesivas tarjetas amarillas de parte del árbitro paraguayo, Héctor Ortiz, de regular desempeño.

Con este resultado Cobreloa completó 9 puntos y ganó el Grupo IV de la Copa Libertadores de América, que reunió a los campeones de Chile y Perú. Segundo quedó Sporting Cristal con 8 unidades.

SASIA ASILADO Y RETADOR A DUELO

ASUNCION, 14 (Télam).— El director técnico uruguayo José Sasía anunció que se asilaría en la embajada de su país de esta ciudad, luego de los problemas que debió enfrentar como entrenador de la Selección Paraguaya de Fútbol.

Ayer, Sasía tuvo un violento incidente con el titular del departamento de la selección, Osvaldo Rodríguez Dibb, a quien retó a duelo en un país neutral.

Según relató a los periodistas mientras observaba el entrenamiento que cumplían los jugadores de la selección, en la cancha del Regimiento de Infantería 14, "Cerro Corá", el director técnico uruguayo tuvo un fuerte altercado de palabra con Dibb.

Aunque las informaciones al principio han sido contradictorias, trascendió que Sasía habría llegado a un acuerdo para renunciar a su cargo de director técnico de la selección paraguaya el domingo pasado. Mientras tanto su compatriota, Hermes Huelmo, prosiguió con sus tareas de preparación física del plantel.

Sobre su reemplazo, Sasía dijo que **"nadie me ha dicho nada oficialmente. Fueron de madrugada a despertarme al hotel donde me alojo y personas alcoholizadas me pidieron que renunciara".**

"Acepté la responsabilidad de dirigir a la selección, agregó, y ahora me voy porque me echan. No he renunciado, fui **avasallado con total falta de respeto y ahora me veo en la obligación de solicitar amparo en la embajada de mi país."**

Reconoció también haber cobrado 25 mil dólares de prima y todos los sueldos que le correspondían. Según su opinión restarían otros 25 mil dólares y los días de abril. Pero, dijo, **no los voy a reclamar, porque el dinero no es todo para mí.**

Una vez que me encuentre en el exterior contaré muchas verdades sobre la selección, que no las puedo decir aquí, agregó Sasía.

Por su parte Osvaldo Domínguez Dibb declaró que **"Sacamos a Sasía. El equipo debe estar en condiciones para el próximo quince."**

Los Coletazos del Caso 'Quini'

BARCELONA, España, 14 (EFE).— El Juzgado de Instrucción de Barcelona dictó hoy auto de procesamiento contra los presuntos secuestradores del futbolista español **Enrique Castro "Quini".**

Los procesados son **Víctor Manuel Díez, Eduardo Sendino y Fernando Martín Pellejero,** este último detenido en una prisión de Suiza y cuya extradición ha sido pedida por las autoridades españolas.

En lo que respecta a **Jesús Lázaro Aznar,** presunto encubridor del secuestro, fue puesto en libertad sin fianza pero deberá presentarse quincenalmente ante las autoridades.

Enrique Castro "Quini" delantero del club Barcelona y actual máximo goleador de la Liga Española de Fútbol de Primera División, fue secuestrado el pasado 1° de marzo, después del partido de liga Barcelona-Hércules.

El futbolista aún no ha recobrado su mejor nivel, ya que —indudablemente— la tensión nerviosa sufrida durante su cautiverio provocó lógicos y perjudiciales trastornos en su metabolismo y su ánimo.

EL "BREITNER SELECCIONADO"

MUNICH, 14 (DPA).— Si no se presenta ningún inconveniente de carácter físico, el futbolista alemán Paul Breitner volverá a la selección alemana el próximo 29 de este mes, en partido contra Austria, clasificatorio para el Mundial de España, a disputarse en Hamburgo.

Paul Breitner, uno de los futbolistas más talentosos y discutidos de Alemania Federal, integrante de la selección alemana campeona del mundo de 1974, jugó por última vez para el equipo alemán el 11 de octubre de 1975, en Düsseldorf, contra Grecia, partido que terminó con un empate a uno y cuando Breitner jugaba ya para el Real Madrid, tras abandonar el Bayern Munich.

El motivo principal de su alejamiento de la selección alemana fue, según el propio Breitner, las decisiones caprichosas de los directivos de la Federación Alemana de Fútbol, a quienes en diferentes oportunidades atacó violentamente en entrevistas de prensa.

LOTES
VVDA. O F/SEMANA
ANTICIPO
$ 240.000.-
Y CTAS. DE $ 120.000
POR MES - PRECIO FIJO
SILVANO PEDRONCINI
CANGALLO 1228 1er P.
CAPITAL

¡TV GUIA SIEMPRE LE DA MAS!
Hoy...
¡otro sensacional
poster reversible!

CON DOS GRANDES IDOLOS:
Flash Gordon y Greta Garbo

De un lado, a todo color, el fantástico personaje de la película que es suceso en todo el mundo. Y del otro, la inolvidable estrella máxima del cine. Los dos, en tamaño gigante, en una nueva entrega extraordinaria. ¡No se la pierda!

La tragedia de Mónica Jouvet.
El dolor de sus padres, su esposo y sus compañeros. El accidente: ¿Fatalidad o acto criminal? Hablan las madres del taxista y del colectivero.

Y la más completa programación de todos los canales en

LA MEJOR REVISTA DE LA TELEVISION

Otra creación de EDITORIAL CREA S.A.

"Kiss" en Argentina.
Todos los detalles sobre la llegada del popular conjunto.

Malvina: "Voy a adoptar un chico."
La actriz no se resigna a la soledad. ¡Enterese!

$ 5.000.-

Thieme, Defraudador

EL AUSPICIANTE DE LOTUS ¡PRESO!

ZURICH, Suiza, 14 (EFE y DPA).— El empresario norteamericano David Thieme, conocido entre otras cosas como el patrocinador exclusivo de la escudería inglesa de Fórmula Uno, Lotus, fue detenido en Suiza acusado de un desfalco varias veces millonario.

La prisión es de carácter preventivo y actualmente se llevan a cabo investigaciones contra Thieme, propietario de la empresa "Essex Overseas Petroleum", con sede en Montecarlo, capital del pequeño principado de Mónaco. Su detención se llevó a cabo el pasado viernes, pero recién trascendió hoy.

En el aeropuerto de Zurich fue confiscado el lujoso jet privado de Thieme, valuado en 7.600.000 de dólares y en Basilea, un autobús de dos plantas utilizado como elemento de publicidad para la Lotus en Suiza. El valor del autobús "Essex-Lotus" está valuado en 760.000 dólares, lo que hace un total de lo incautado de 8.360.000 dólares.

La detención de Thieme tuvo lugar a raíz de una denuncia de un banco suizo con la que el empresario norteamericano llevó a cabo negocios en el campo del petrólero. Aunque el portavoz del "Banco de Crédito Suizo" no declaró el importe del posible fraude, parece no ser superior al valor del avión de Thieme, aunque habrá que esperar hasta que se formulen los cargos formales contra quien se denomina a sí mismo, "rey de las finanzas".

Evidentemente, la "Essex" parece haber caído en desgracia, ya que el sábado pasado, en Buenos Aires, al protestar el patrocinador de Lotus por la eliminación de la carrera del polémico modelo "Lotus 88", la Federación Internacional Sport Automobile (FISA), le aplicó al principal patrocinador (Sponser), de la escudería que regenta Colin Chapman, 100.000 dólares de multa y hasta que no la haga efectiva, no podrá llevar en los autos de Fórmula Uno el logotipo de la empresa, cuyo dueño es David Thieme.

EL DESTINO DE LOLE

Hoy en Conferencia Definirá su Futuro; ¿Nuevo Patrocinador?

Auspiciada por uno de sus patrocinadores, Carlos Alberto Reutemann ofrecerá hoy miércoles 15 de abril a las 12 horas en el 10° piso del Automóvil Club Argentino, Avenida del Libertador 1850, una conferencia de prensa a la que se le asigna singular importancia.

"Lole", que está cumpliendo una excepcional campaña en el campeonato mundial de Fórmula 1 Internacional, se referirá a lo realizado hasta el momento, incluyendo su estupendo segundo lugar en el reciente "Gran Premio de la República Argentina".

Pero lo que realmente interesa a los aficionados, es lo que dirá Reutemann sobre su situación interna en el equipo Williams, donde el encono de Alan Jones es más que evidente ante la "desobediencia" del santafecino en el "Gran Premio del Brasil", disputado el 29 de marzo en el circuito Jacarepaguá y donde nuestro primer piloto, hizo caso omiso a la orden impartida desde el box, para dejarlo pasar al australiano y entregarle la carrera.

La palabra de Reutemann aventará dudas o confirmará algunos rumores que han ganado la calle en las últimas horas. Algunos aventuran que el actual líder del campeonato del mundo, anunciará su retiro para fin de año. Otros aseguran que en el futuro, será director de su propia escudería, al estilo Fittipaldi y los más dicen que solamente se tratará de anunciar a un nuevo e importante patrocinador para el resto de la temporada.

Pero es indudable que la atención de todos, está centrada en la actitud que tomará Frank Williams a partir de la competencia a disputarse el 3 de mayo en el circuito de Imola con la realización del "Gran Premio de la República de San Marino", cuarta competencia puntable del año.

En nuestro "Gran Prix" del último domingo, "Lole" recibió el mismo trato que Alan Jones. Incluso, según su Ingeniero Jefe Neill Oatley, el motor de Reutemann, tiraba mucho más que el de Jones y a pesar de que el australiano lo sabía, no hubo orden del equipo de cedérselo.

Eso, aparentemente, significó una victoria para nuestro piloto, lo que luego se confirmó en la pista, ya que Reutemann lo pasó a Jones y se le fue tanto que finalmente, el irascible campeón del mundo, bajó los brazos resignado y solamente se limitó a girar, esperando el banderazo final.

Reutemann que llegará en las primeras horas de la mañana al Aeropuerto Jorge Newbery, fue recibido ayer por el Gobernador de Santa Fe, contraalmirante (RE), Rodolfo Francisco Luchetta. "Lole" arribó a la Casa de Gobierno de la provincia a las 18.30 y de inmediato se dirigió al despacho del mandatario santafecino, con quien comentó detalles de su actuación en la carrera del último domingo y de su futuro dentro de la Fórmula 1.

La dirección general de prensa de la Gobernación, distribuyó, previo a la audiencia, un comunicado en el que se señaló que el gobernador invitó a Reutemann, "por su brillante comportamiento en la temporada actual y por el prestigio ganado a nivel humano, que lo califican como un auténtico embajador argentino ante el mundo entero".

CESTO SENTIDO

Bet-Am se va y hay Cuatro que Festejan

¡Bet-Am no se presenta! ¿Cuántas veces leyó esta afirmación? Para ser exactos, CRONICA lo viene anunciando a manera de primicia desde el 25 de marzo, fecha en que un alto dirigente nos confesó la drástica medida que afecta al básquetbol de la Primera División "A".

Y no nos equivocamos. ¡Por fin! llegó la nota de deserción y ahora la Federación de Capital Federal tendrá que decidir en qué fecha se disputará el cuadrangular para elegir al club que ocupe el lugar que dejó libre la institución de la ciudad de Lanús ante la falta de apoyo económico.

Los clubes que intervendrán en el certamen serán: YPF Morón (descendieron de la "A") y Naútico Hacoaj y San Miguel (tercero y cuarto de la "B").

Por el momento no existe una fecha oficial pero podemos adelantar que el lunes próximo comenzará el decisivo torneo.

Bet-Am perderá la categoría y el año que viene tendrá que jugar en la "B" si es que sus dirigentes deciden presentarse.

De los cuatro conjuntos que aspiran a jugar en la máxima división, el que aparentemente se encuentra en mejores condiciones para ganar el torneo es YPF La incorporación de Norman Kelly (ex Obras) y la posible adquisición de otro extranjero le brindan cierto favoritismo.

● **VIAJE EN CABALLITO.** Ferro Carril Oeste se prepara para representar a nuestro país en el Sudamericano de clubes campeones de básquetbol que se disputará en Paraguay del 13 al 22 de mayo. Y con miras hacia ese acontecimiento, el plantel que dirige técnicamente León Najnudel tendrá antes de partir un riguroso entrenamiento especialmente en cuanto a partidos amistosos. El próximo sábado se medirá con Sirio de Brasil, en el gimnasio Etchart a las 19. Y luego participará de un triangular con Sporting de Uruguay y Obras Sanitarias, que se jugará los días 24, 25 y 26 de este mes.

El campeón argentino partirá hacia Encarnación el 12 del mes próximo y debutará el 14 frente a Unpaju de Bolivia. El 15 se medirá con Sporting de Uruguay y por último jugará esta rueda calsificatoria con Francana de Brasil.

En Asunción se disputará la otra serie, que está integrada por Tenis Club de San José Dos Campos (Brasil); Waiqueries de Venezuela; Lotería de Cúcuta (Colombia) y Alianza Lima de Perú.

El que gane este torneo adquirirá el derecho a participar en el Campeonato Mundial de clubes que se realizará en San Pablo en el mes de junio y donde estará en juego la tradicional copa William Jones.

● **OTRO CAMBIO:** Se modificó nuevamente el inicio del campeonato Apertura de Primera División "A" de básquetbol. La nueva fecha es el domingo 17 de mayo. Y aparentemente también sufrirá cambios, el torneo "Oficial", ya que la mayoría de los delegados de los clubes de la "A" están de acuerdo en jugarlo en dos zonas y no en una como estaba previsto.

● **PARA LOS JUECES:** Hoy se llevará a cabo la segunda jornada de la "Primera Clínica para jueces FIBA de América". La sala de conferencias de River estará colmada de árbitros y jueces. En esta oportunidad se tratará el tema "Interpretación de las reglas de juego".

Fittipaldi, Como Brabham, Estará "en la Trampa..."

SAN PABLO, 14 (DPA).— El ex campeón mundial Emerson Fittipaldi, no está preocupado con la mala actuación de su escudería en las tres primeras pruebas del campeonato mundial de Fórmula Uno en las cuales sus pilotos, Keijo Rosberg y Francisco "Chico" Serra no lograron conquistar puntos.

Según Fittipaldi, los dirigentes del equipo brasileño están optimistas con el nuevo tipo de suspensión hidroneumáticá, que posiblemente será estrenado en el "Gran Premio de la República de San Marino" a disputarse el 3 de mayo próximo en el circuito de Imola.

El sistema es similar al utilizado por la escudería Brabham y según Fittipaldi, deberá mejorar en un cincuenta por ciento la adherencia de los autos en las pistas. Emerson está en San Pablo, realizando contactos para definir cuál sera el nuevo patrocinador de la escudería brasileña, cuyos modelos compitieron en los tres Grandes Premios disputados hasta el momento, sin contar con un patrocinador fijo.

Según fuentes allegadas al equipo, las carreras de los autos de la escudería pasaran a ser patrocinadas, a partir de la próxima prueba, por la Aral, fábrica alemana del sector de derivados del petróleo.

La intención del ex campeón de instalar en sus autos las suspensiones hidroneumáticas, se debe a que según él: **"La FISA tardará bastante en declarar ilegal al Brabham y los restantes equipos no podemos permitir que se nos haga trampa delante de nuestros propios ojos, sin hacer nada. Si mañana, en la reunión de la Comisión de Fórmula Uno en París no conminan a Brabham para que deje de usarla, seremos muchos los que en Imola la usaremos".**

Varios equipos, entre ellos Williams, Renault y Arrows impugnaron en Buenos Aires el último domingo el triunfo de Nelson Piquet y su discutido Brabham.

El Domingo, en Olavarría, Vuelve el Ruido Nacional

Con la vigésima sexta edición de la Vuelta de Olavarría, por el Premio "Olavarría Ciudad Recuperada", el Turismo Carretera volverá el próximo domingo 19 de abril a la ruta, reanudándose de esa manera, la disputa del campeonato argentino.

La carrera, será la novena correspondiente al bienio 1980/81 y con organización del Automóvil Club Olavarría, se volverá a utilizar el circuito semipermanente "Luciano Fortabat", que tiene una extensión de 17,500 kilómetros. La iniciación está prevista para las 9 horas.

El organigrama respectivo, establece la realización de dos series de 4 vueltas cada una, recorriendo cada parcial 70 kilómetros. La final, con los 45 mejores tiempos se largará a las 12 y serán 12 vueltas, totalizando los que cumplan el recorrido total 210 kilómetros.

Hasta el momento, suman 36 los inscriptos y se espera que el viernes, cuando se clausure el registro, la cifra se verá muy incrementada.

La carrera de Olavarría, mostrará una distinta modalidad en la largada. Se ubicarán 3 autos en la primera fila y dos en la siguiente, pero los cinco autos serán lanzados de un solo banderazo y así sucesivamente.

● **FELICITACION**

Con motivo del triunfo obtenido el último domingo en el Cadwell Park, Inglaterra por el joven piloto argentino Enrique Oscar Mansilla en la Fórmula Ford Inglesa, el Presidente del Automóvil Club Argention, doctor César Carman le dirigió un conceptuoso telegrama de felicitación.

La misiva expresa textualmente: **"Ante importante triunfo obtenido que honra al deporte argentino, reciba sinceras felicitaciones en mi nombre y en el de Juan Manuel Bordeu".** Firmado: César Carman, presidente del ACA.

Como es del dominio público, "Quique" Mansilla logró tres victorias sobre cinco carreras disputadas.

LA FADA, AL BORDE DEL JAQUE MATE

Bajo el lema "Ordenamiento e Integración", un gran número de federaciones del interior del país y del Gran Buenos Aires, lanzó ayer públicamente su presentación a las elecciones que se efectuarán el próximo 25 de abril, en la Federación Argentina de Ajedrez (FADA).

"Nuestro ajedrez se encuentra actualmente en franca decadencia y por ello surgió la inquietud de producir nuevas pautas", señaló el presidente de la Federación Platense de Ajedrez, **Adolfo Horacio García**, durante la conferencia de prensa que se realizó esta noche en un hotel céntrico, de esta ciudad.

Entre las federaciones que apoyan este lanzamiento figuran las de Mar del Plata, Entre Ríos, Misiones, Villa Gesell, Nordeste de Buenos Aires, Sur del Gran Buenos Aires, Platense, Zárate y Mercedes, al tiempo que también expresaron su apoyo los clubes metropolitanos River Plate, Boca Juniors, San Lorenzo de Almagro y Vélez Sársfield.

"La decadencia que apuntamos se refleja no solo en los fracasos deportivos y en el descrédito internacional, sino también en la postergación de los valores jóvenes, en la soledad de los ajedrecistas del interior y en la crisis directiva", señaló García.

"Ahora —continuó— queremos recuperar el tiempo perdido, reemplazar ineficacia por eficiencia, recuperar la grandeza del ajedrez nacional, apoyar a toda la juventud y lograr que nuestro deporte no termine en la General Paz, sino que llegue hasta La Quiaca".

Tras destacar que hace 10 años que en la Argentina no surge ningún gran maestro internacional, García ejemplificó con ello los pobres resultados de la FADA consiguió en los últimos tiempos y afirmó que la intención de la lista **"Ordenamiento e Integración"** es la de corregir **"esta y otras flaencias"**.

Finalmente, García señaló que, de triunfar en las elecciones, su lista buscará apoyo económico para que la Argentina sea digna sede del torneo zonal, del Mundial de Cadete

BORG ¡KAPUT...!

Pecci lo "Echó" de Montecarlo; hoy Debuta Vilas con Nastase

MONTECARLO, 14 (AFP y DPA).— El paraguayo Víctor Pecci, número 29 de la clasificación de tenistas profesionales, dio hoy la gran sorpresa del torneo de Montecarlo al vencer al sueco Bjorn Borg por 6-0, 4-6 y 7-5, en partido correspondiente a la primera jornada del certamen. Por otra parte, el argentino Ricardo Cano logró una importantísima victoria, al doblegar a Pavel Slozil (Checoslovaquia) por 7-6 y 6-0. Otro argentino, Guillermo Vilas, debutará en el campeonato mañana miércoles, enfrentando al rumano Illie Nastase. De no mediar algún resultado sorpresivo como la eliminación de Borg, Vilas aparece ya como seguro candidato para enfrentar a Pecci en la final.

El astro sueco, **Bjorn Borg**, cinco veces campeón de Wimbledon, primera raqueta del mundo y uno de los más excepcionales tenistas de todos los tiempos, sigue arrastrando la mala suerte que parece perseguirlo en la presente temporada. **Pecci** necesitó menos de dos horas para alzarse con el triunfo. Después de adjudicarse ampliamente el primer set por 6-0, pareció tomarse un descanso y cayó en el segundo por **6-4**, pero en el tercero y definitivo impuso su mejor predisposición técnica y lo ganó por 7-5. Ahora, el paraguayo enfrentará al italiano **Adriano Panatta**, que venció al español **Fernando Luna** por 6-3 y 6-2.

La eliminación de Borg, fue el tercer traspié del sueco en torneos internacionales. En **Bruselas** el alemán **Rolf Gehring** lo dejó en el camino y hace dos semanas perdió la final del torneo de **Milán** frente al norteamericano **John McEnroe**.

Luego de un primer set muy disputado, tras ganar el argentino el "**tie-break**" decisivo por **7-4**, **Ricardo Cano** le ganó claramente al checoslovaco **Slozil**, de la misma escuela tenística de Ivan Lendl por **7-6 y 6-0**, constituyéndose en la segunda sorpresa

Sin embargo, otro sudamericano, el boliviano **Mario Martínez**, cayó ante el francés **Yannick Noah** por **6-2 y 6-2**. Hace 48 horas, Noah le había ganado la final de Niza al mismo Martínez. **Christophe Vasselin** (Francia) se impuso a **Chris Lewis** (Nueva Zelanda) por **6-4 y 6-3**; y **Pascal Portes** (Francia) a **Andrew Pattinson** (Sudáfrica) por **7-5 y 6-1**.

En lo que hace al número uno de Argentina, **Guillermo Vilas**, hará su presentación mañana frente al rumano Nastase.

También en el Tenis Llegó la Hora de la Escisión...

HAMBURGO/DALLAS, 14 (DPA).— Tras una tregua de cuatro años, el tenis internacional se ve nuevamente amenazado por una guerra de intereses a partir de la próxima temporada, luego del anuncio hecho por la "World Championship Tennis" WCT de que, a partir del año próximo, ya no tomará parte en los torneos "Grand Prix".

Esta declaración de WCT equivale, prácticamente, a una declaración de guerra, y significa que en el futuro WCT hará sus negocios por separado. Hasta el momento nadie sabe a quién beneficiará o perjudicará más esta separación.

Hace un año, Hunt concretó con las empresas de televisión norteamericanas, espacios para la trasmisión de campeonatos, pero el tiempo, al parecer, ya no era suficiente para cubrir los torneos, lo que fue una de las causas del nuevo entredicho.

Otro problema que se presenta es la creación de una sociedad empresarial por parte de WCT, que dedicará sus actividades en favor de los tenistas profesionales, a lo que se opuso tenazmente el proconsejo. Lamar Hunt, por su parte, se aferraba a esta empresa, por cuanto mediante ella, pretendía adquirir mayor influencia.

Maruyama

VIENE UNA "VALLA" PARA BALLAS

El próximo 1º de mayo arribará al país el boxeador japonés Jackal Maruyama, quien nueve días después, precisamente el 9 enfrentará en el Luna Park, al invicto Gustavo Ballas, en un combate de la categoría supermosca, que tiene como objeto clasificar a uno de los dos boxeadores que disputarán la corona recién creada por la Asociación Mundial

El otro combate selectivo será disputado entre el coreano Suk Chul Pae y el panameño Rafael Pedroza.

Maruyama ha cumplido hasta ahora, según se adelanta 22 combates, ganando 16, empatando 2 y perdiendo 4. Oportunamente llegarán también autoridades de la Asociación Mundial, ya que la pelea tiene características similares a una por título mundial.

La división supermosca tiene un límite de 52,165 kgs. y el campeón reconocido por el Consejo es el surcoreano **Chul-Ho-Kim**, que destronó al venezolano Rafael Orono.

● **WILFREDO GOMEZ**

El portorriqueño Wilfredo Gómez aceptó enfrentar al campeón pluma del Consejo, Salvador Sánchez, en fecha entre julio y setiembre próximos.

El mexicano ya firmó para medirse con el titular mundial de los gallos que queire ascender de categoría y que se mantiene invicto en 33 peleas realizadas, 32 de ellas por nocaut.

COMENZO LA SELECCION PARA EL "LATINO..."

Se llevó a cabo, según estaba proyectada, la primera reunión del torneo selectivo organizado por la Federación Argentina, para la constitución del equipo que representará al boxeo amateur argentino en el campeonato Latinoamericano, a realizarse en Brasil a fines de junio.

Los resultados fueron: en medio mediano **Abel Arnan**, por puntos a Mario Lezcano; mediano liviano, **Jorge Valentinuzzi**, por puntos a Héctor Lezcano y **Darío Matione** por puntos a Alejandro Serrufino; mediano, **Jorge Pastore, por puntos a Mario Pintos, y Jorge Salomón**, por decisión arbitral en el 3º a Víctor Pino; medio pesado, **Jorge Fernández**, a Andrés Fiori por puntos, y **Simón Ramírez**, por decisión arbitral en el 2º a José Cambiaso; pesado liviano, **Walter Masseroni**, por puntos a Alfredo Yacante y **Héctor Rohr**, por puntos a Walter Alvarez.

Alfaro-'Ubi'

LO PRIMICIAMOS: EL 16/5 EN EL LUNA

Para el 16 de mayo, en el Luna Park, esta programada la confrontación entre el campeón argentino medio mediano junior, el mendocino Roberto Alfaro y su desafiante oficial, "Ubi" Sacco. El combate, por estar en juego el título será a doce rounds.

Vale la pena consignar que Sacco estaba programado a diez vueltas para el próximo sábado en Mar del Plata, enfrentando al mendocino Manuel Bustos, pero reglamentariamente, ahora no podrá hacerlo, ya que un artículo del reglamento le prohibe combatir en los treinta días anteriores a hacerlo por el título.

● **EN EL LUNA PARK:** Se anunció la programación de las próximas jornadas.

El 25 se reiniciará la actividad con Rubén Pardo y José María Flores Burlón, por el título sudamericano mediano. El 2 de mayo, Juan Domingo Roldán y Ricardo Arce (sin confirmación). El 9, Gustavo Ballas con el japonés Maruyama en selectiva para pelar por el título mundial super mosca. El 16, ya dijimos Alfaro-Sacco y el 23, José Uziga y José Narváez, postergada del 2. El 3 aún no se sabe nada y el 6 de junio, Santos Laciar hará la primera defensa de su flamante título ante el panameño Luis Ibarra.

● **YA DIJIMOS:** Que domingo D'Elía viajará a Sudáfrica donde el 22 enfrentará a Mike Korenike y ahora agregamos que una semana después podría ser que Ramón Soria se enfrente en el mismo lugar con Welile Nkosinkulu, con carácter de revancha, pues el negrito ya le ganó una vez a Soria.

● **SANTOS LACIAR:** Se presentará en Villa Carlos Paz, ante Miguel Angel Lazarte, el 8 de mayo

AVISOS AGRUPADOS AVISOS AGRUPADOS

1 PERSONAL
PROFESIONALES · TECNICOS · EMPLEADOS · OPERARIOS · PEDIDOS Y OFRECIDOS

OPERARIOS
Para Depósito. Presentarse de 9 a 17.30 en:
Lavalle 2762,
2º Piso Of. 20 Capital

FRIGORIFICO PEDRO HNOS.
Necesita
4 DESPOSTADORES
8 CHARQUEADORES/AS
PEONES GENERALES
Turno mañana o tarde. Presentarse Hoy - Jueves y Sábado
RIOBAMBA 3242
MONTE CHINGOLO - LOMAS DE ZAMORA. Colect. desde Banfield Lín. 239 int. P. ó 545. Desde Lomas de Zamora colect. 266 int. 9

Empresa Constructora
incorpora
OFICIALES ALBAÑILES
Para colocación de ladrillos a la vista en balancín.
Se ofrece:
* Jornal actualizado.
* Horas extras.
* Horas sábados 100%.
* Comida gratis en obra.
* Viáticos. * 2 horas de extras por día de premio por balancín.

Presentarse con Libreta Fondo Desempleo desde 9 horas en:
LIBERTAD 567
5º PISO CAPITAL

A ENFERMERAS/OS Y AUXILIARES CON DIPLOMA
$ Hasta 1.800.000 por mes. Varios Turnos. Comedor. Muchas horas extras. Presentarse de 9 a 12 y 14 a 17 hs. en:
Moreno 1359
1º Piso 2º Cuerpo "C"

URGENTE VENDO
Superpuesta marinera $ 245.000
Dormitorio Cdor. Placard $ 365.000
Cocina Lavarrop. maq/coser $ 195.000
Heladera $ 255.000 TV $ 245.000. Cama de 1 Plaza $ 59.000 2 Plazas $ 99.000
CASTAÑARES 1371
Capital (Altura Asamblea 1000). Parque Chacabuco

OPERARIOS
Para Depósito
Edad 30 a 40 años. Zona Parque Patricios. Presentarse hoy de 8 a 14 hs. en:
MAIPU 429
2º P. Of. 3 Capital

CAMAS
FABRICA DE MUEBLES
Superpuesta Pino Con 2 Colchones .. $ 499.000.-
Dormitorio Nogal .. $ 799.000.-
Cama con colchón y almohada .. $ 299.000.-
Placard 8 Puertas .. $ 990.000.-
Aparadores - Mesas - Modulares.
PCIAS. UNIDAS 147
LOMAS DEL MIRADOR
A 150 Mts. de Av. Gral. Paz y Alberdi

ORO EL REY DEL ORO 150.000 x gr. sáb. abierto
a h.a PUEYRREDON 145 loc.11

ORO Gal. Centro "L H"
$ 68.000 x Gr. Alhajas
CORRIENTES 2451 L/50 Sáb. Abto.

$ 300.000 x GR EN ALH.ANTIG **ORO** **PUEYRREDON 512 Esquina Ctes.** CAPITAL

ORO A $ 300.000 x GR. EN ALHAJAS
COMPRO TODO TIPO DE ORO
RIVADAVIA 2972 LOC.10
FRENTE PLAZA ONCE
C.P.

Viviendas ROBLE HOGAR

CHALETS MADERA O PREMOLD. Mod. R.M. 12.5
ANTICIPO $ 495.000.-
CUOTA: (sin indexar) $ 202.000.-
Contado: $ 3.280.000 Oferta semanal: Entrega 10 días
SAN MIGUEL: Galería Ferrocarril Alem 1641 - Local 41 a 50 mts. de Av. Mitre
DON TORCUATO: 202 Nº 2998 y Panamericana (Acc. Norte)
DON TORCUATO: Paraguay y Brown - 1 cuadra Estación
J. L. SUAREZ: Esmeralda 1781 (Fte. Estación)
GRAN BOURG: Seguí s/n (Fte. Estación)

IMPORTANTE EMPRESA
Solicita
OPERARIOS TAREAS GENERALES PARA LIMPIEZA Y/O PINTURA
Se Requiere:
* Edad Hasta 45 años.
* Estudios primarios completos.
* Certificados de trabajos anteriores.
Se Ofrece:
* Buena remuneración.
* Posibilidad de horas extras.
* Incorporación inmediata.
Presentarse Hoy y mañana con documentos de identidad de 8.30 a 12 y 13 a 17 Hs. en:
AV. ADER 2754 - MUNRO

ORO 18 KL.$ 99.000 A RIVADAVIA 2219
$ 270.000 Gr.ALHAJAS ANTIGUAS CAPITAL

ORO - ARTIGAS 92 - LOCAL 24
FRENTE A PLAZA FLORES
$ 400.000 en Alhajas y Brillantes. Tasaciones gratis - 9/20 hs.

ORO $ 120.000 EN ALHAJAS ANT. a
CATAMARCA 18 LOC. 16 ONCE
FTE CHEVALIER - GAL.AL FONDO

ORO Joyería "JOSE MARIA MUÑOZ"
$ 400.000 x gr. alhajas a
$ 99.000 x gr. 18 K. c/b
plata $ 2.000 x gr. al.
CATAMARCA 14 Fte. Chevalier
SALTA 42 esq. AV. DE MAYO

ORO GAL. HECTOR P. PICARO
$ 300.000 + x GR
PUEYRREDON 214 LOC 8

7 PROFESIONALES

GLANDULAS - VEJEZ
Enfermedades Glandulares y de la Vejez
Esterilidad - Urinarias
DR. PEVICH - Médico
Lavalle 1934, 1º 6 - 45-5239 / 35-6336

ENFERMEDADES DE LA SANGRE
Piel. Vías urinarias
Dr. Cortondo (Méd.) 9-12 15-21 hs.
Saavedra 22 - P.B. "B" - 46-0401
(Plaza Once)

VENEREAS PIEL
Dr. Brizzio (Médico) Todos los días de 9 a 19 horas - T.E. 46-8194
CORRIENTES 1438 - 2º "E"
(Estación subte Uruguay)

VENEREAS
Urinarias - Piel - Glándulas
Dr. O.Brizzio (Médico) - 49-1525
9-12 y 15-20 hs. Sábados 9-12 horas
Bme.MITRE 2105 - (Congreso)

VENEREAS - URINARIAS - PIEL
Dr.MORALES - Médico
Lunes a viernes 10 a 12 y 17 a 20 hs.
RIVADAVIA 3132 - ONCE

SAN ISIDRO Programa Completo Para la Reunión de HOY

1ª CARRERA — Pr. JUAN Y P. ACEBAL (comienza 1ª apuesta doble: $ 2.000) - 1.000 Mts. — A las 17.30

(APUESTAS A GANADOR, SEGUNDO, TERCERO, EXACTA Y TRIFECTA)

4 ULT. PERF.	ANOTADOS	JOCKEY	c/k. PADRE-MADRE	CUIDADOR	ULTIMA PERFORMANCE	JOCKEY	Kl.	COTIZACIONES			Tiempo	Hip. Pta.	Fecha
4S 3S 4S 0S	1 CAMISITA VERDE	R.Barrueco-3	4/57 Swapson-Con Corona	A.Saleb	4ª a 7½ cps. de S. Tic 56	R.Barrueco	56	20.534	en	120.232	1'38"	S.I.n.	8/4/81
0L 3L 6L 0S	2 FORMIGNANA	E.Martinez-2	4/57 Forgotten Dreams-Vanina	D.Gasparini	9ª a 10 cps. de Regomancia 56	E.Martinez	50	2.723	en	59.575	1'7"	L.P.n.	5/3/81
0A 0A 0A 0A	3 PRIMAVERAL	J.Romero-4	4/57 Nerón-Chagrand	E.Vega	10ª a 10 cps. de B.Day 56	O.Tévez	50	134	en	23.207	59"1/5	Arg.n.	16/1/81
0S — — —	4 UCRANIANA	J.Montes	4/57 Magnate-Marea Fija	J.Barceló	13ª a vs. cps. de E. Clam 56	J.Montes	50	1.712	en	129.6321	1'15"	S.I.n.	20/3/81
0S 6S 0A 6S	5 ALCEE	O.Zapata	4/57 Aletsch-Silver Bracelet	A.Giovanetti	12ª a vs. cps. de E. Day 56	O.Zapata	56	7.314	en	123.110	1'24"2/5	S.I.n.	13/3/81
5A 3A 5A 0A	6 BURNHAM	M.Sarati	4/57 Bunkered-Varanasi	R.Sarachi	5ª a 3 cps. de Eclat 57	M.Sarati	57	13.198	en	97.152	1'13"1/5	Arg.h.	3/4/81
4A 0A 0S 0A	7 EXACTLY FREE	A.Ramos-2	4/57 Exactly Native-Fesonia	C.Abril	4ª a 5 cps. de B. Fighter 56	R.Ferreira	56	205	en	32.176	1'6"2/5	Arg.n.	19/4/80
0S 4L 0S 5L	8 HAPPY ZAMBA	A.Muñoz-4	4/57 Happy Hypócrite-Milésima	H.Santiago	13ª a vs. cps. de L. Rock 50	C.Ibarba	56	626	en	206.680	1'1"	S.I.h.	10/8/80
5S 5S 0S 0L	9 MA VIE	L.Zárate-2	4/57 Malambo-Trapisonda	R.Rojas	5ª a vs. cps. de Urbela 53	L.Zárate	55	33.265	en	183.893	57"3/5	S.I.n.	4/3/81
6S 0S 6S 5S	10 TANA HERMOSA	O.Merlo-4	4/57 Taurudun-Rotativa	J.Leguizamón	8ª a 5½ cps. de Vazquinia 56	O.Merlo	53	1.069	en	138.996	58"3/5	S.I.n.	11/3/81
0S 0S 6S 0S	11 ANATE	J.Alvis	4/57 Arate-Naperiana	M.Garcia	8ª a 12 cps. de Supremacía 56	R.Barrueco	50	8.524	en	278.499	58"4/5	S.I.n.	6/9/80
0S 2L 6A 4L	12 CLOPIN CLOPAN	O.Aguirre	4/57 Gran Actor-B. de Abajo	H.Villafañe	8ª a 10 cps. de E. Day 56	I.Gorrais	50	2.859	en	123.110	1'24"3/5	S.I.n.	13/3/81
0S 6A 0S 0L	13 GRAN SILUETA	J.Gallardo-2	4/57 Oro-Actor-B. de Abajo	G.Glaria	11ª a 13 cps. de E. Clom 56	J.Gallardo	56	167	en	129.636	1'15"	S.I.n.	20/3/81
6A 2S 3S 2S	14 INSURGENCIA	R.Laitán	4/57 Beniamino-Injure	S.Scabone	8ª a 4 cps. de Eclat 56	R.Laitán			en	97.152	1'13"1/5	Arg.h.	3/4/81

Candid.: INSURGENCIA (14) — Enem.: Burnham (6) — Sport: Camisita Verde (1)

2ª CARRERA — Pr. M. ALFONZO Y GMO. ANDERSON (finaliza 1ª apuesta doble - comienza 2ª apuesta doble: $ 2.000) - 1.400 Mts. — A las 18

(APUESTAS A GANADOR, SEGUNDO, TERCERO, IMPERFECTA Y TRIFECTA)

5S 4A 6A 0A	1 GALERE	N.Schneider-3	3/56 Galión-Birra	C.Eguía	5ª a 6 cps. de C. Ablerta 55	N.Sch'der	55	2.837	en	145.635	1'13"	S.I.h.	28/3/81
5S 3L 3L 0L	2 LA VIAJANTE	M.Rodriguez-4	3/56 Cimarron-Easy Love	H.Ibarra	6ª a 13 cps. de Siringa 56	W.Carson	51	9678	en	49.829	1'28"2/5	S.I.n.	15/3/81
4A 0A 0A 0A	3 MONARIS	J.Lavia-3	3/56 Alisios-Moonward	J.Vallejos	4ª a 8 cps. de Q. Anne 54	J.Lavia	55	2.563	en	48.314	1'41"	Arg.p.	29/3/81
4S 6S 0S 0S	4 OPALINE	A.Sánchez	3/56 Cipol-Orientale	A.Brenta	4ª a 5 cpos. de Y. Rose 51	A.Sánchez	55	5.698	en	154.645	1'11"	S.I.n.	1/4/81
2S 2S 5S 0L	5 RISA GOLD	I.Guimaraes-3	3/56 Old Gold-Bibliotecaria	R.Lanzillota	2ª a ½ cpo. de Y. Rose 56	I.Guimaraes	55	22.937	en	154.645	1'11"	S.I.n.	1/4/81
5S 3A 3S 4S	6 SIERRA ALTA	M.Lezcano	356 Figonero-Sintesis	M.Gervasoni	5ª a 4 cpos. de S. Star 56	M.Lezcano	55	21.119	en	172.637	2'5"	S.I.n.	11/3/81
0S 0S 0S —	7 LUNA NUEVA	R.Laitán	3/56 Merchant Venturer-Selenia	J.Maldotti	7ª a 14 cps. de S. Star 56	O.Lablanca	55	4.827	en	172.637	2'5"	S.I.n.	11/3/81
2S 3S 5S 0S	8 KRILL -LA	J.Maciel	3/56 Pasto Fuerte-Susita	J.Calderin	2ª a ¾ cps. de Sulfurina 55	J.Maciel	55	21.115	en	149.809	1'24"	S.I.h.	1/4/81
0A — — —	9 FLOR QUICK	C.Castañeda	3/56 D. Quick II-F. de Bluff	R.Guerrina	7ª a 13 cpos. de Dilatadora 55	C.Castañeda	56	156	en	35.849	2'6"	Arg.n.	25/3/81
0A 0L 0S 6S	9aMACROCHA	R.Zalazar	3/56 Macro-Chatarnita	E.Génova	17ª a vs. cps. de Mezieres 55	N.Sch'der	55	145	en	115.849	1'	Arg.n.	27/3/81
— — — —	10 AISLADA	R.Rossi -3	3/56 Ex-Libris-Aslan Jewel	C.Ferro	Debuta	—	—	—	—	—	—	—	—
5A 6S 6A 0A	11 LA FLOR	A.Ramos-2	3/56 El Balazo-Alacuá	R.Uzin	5ª a 9½ cps. de M. Eyes 56	I.Vilte	54	8.314	en	152.442	1'39"2/5	Arg.p	11/4/81
4S 4S 0S 4S	12 MACRONITA	V.Centeno	3/56 Macro-Mesanita	E.Romero	4ª a 7½ cps. de Sulfurina 55	V.Centeno	55	15.648	en	149.809	1'24"	S.I.h.	1/4/81
— — — —	13 NIMPY	O.Zapata	3/56 Exactly Native-Skimpy	A.Giovanetti	Debuta	—	—	—	—	—	—	—	—
5A — — —	14 REFALADA	I.Vilte-2	3/56 Ribadeo-Pettina	R.Pellegatta	5ª a 9 cps. de O.Stage 55	I.Vilte	55	1.465	en	77.442	1'25"	Arg.n.	21/4/81
— — — —	15 MORENA MOON	A.Muñoz-4	3/56 Menguante-Reward	H.Santiago	Debuta	—	—	—	—	—	—	—	—

Candid.: RISA GOLD (5) — Enem.: Krill-La (8) — Sport: Sierra Alta (6)

3ª CARRERA — Pr. BERNABE ARTAYETA Y G. BALCARCE (finaliza 2ª apuesta doble - comienza 3ª apuesta doble: $ 2.000) - 1.000 Mts. — A las 18.30

(APUESTAS A GANADOR, SEGUNDO, TERCERO, IMPERFECTA Y TRIFECTA)

0L 6L 0L 0S	1 BAR MUSS	J.Romero-4	4/55 Barman-Mulatita	E.Maver	11º a 21¾ cpos. de A. Winner 50	J.Romero	52	313	en	38.964	1'30"2/5	L.P.f.	25/3/81
3A 3A 0A —	2 CARROQUIN	J.Páez	4/57 Canrobert-Erna	O.Ardaiz	3º a 2½ cpos. de Mascardi 56	R.Latorre	56	22.310	en	57.686	57"2/5	Arg.n.	4/4/81
0S 5A 0S 0S	3 LUAU	A.Luna-3	4/57 Yata Nahuel-Lanai	F.Girardi	12º a vs. cpos. de Apuesto 56	G.Starkey	50	1.759	en	296.990	1'15"	S.I.n.	15/3/81
3L 3L 0S 0S	4 NARANJERO	O.Merlo-4	4/57 Basileus-Nacari	A.Maver	3ª a 2 cpos. de Minotauro 56	J.Leske	55	6.965	en	51.799	1'10"	L.P.n.	31/3/81
3S 0S 5S 0A	4aRAMET	J.Palacios	4/57 Emet-Flor de Rana	Idem	3º a ½ cab. de El Cisco 57	J.Aguirre	54	8.168	en	28.718	1'37"1/5	S.I.n.	23/8/80
6S — — —	5 TOCO COME	J.Gallardo-2	4/57 Tocotin-Come Amusing	J.Márquez	6º a 10 cpos. de Devilish 56	R.Rossi	51	21.804	en	254.050	57"4/5	S.I.h.	1/4/81
1L 3S 3S 3L	6 TRINANTE	no correra	4/57 Trinador-Incógnita	M.Teves	1º por 4 cpos. de L. Sol 56	J.Maciel	56	23.045	en	87.935	1'14"3/5	L.P.p.	9/4/81
2S 4S 2S 3S	7 BLAIR	I.Gorrais	4/57 Aerolito-Tante	H.Martínez	2º a 2 cpos. de Devilish 56	I.Gorrais	56	46.770	en	254.050	57"4/5	S.I.h.	1/4/81
0S 0A 0S 0L	8 HYGROTON	W.Blanco-4	4/57 Mysolo-Pschitt	J.Farias	12º a vs. cpos. de Delvilsh 56	M.Esquivel	56	277	en	254.050	57"4/5	S.I.h.	1/4/81
3S 6A 0A 0A	9 PRINCELBUBY	J.Michelli-2	4/57 Society II-Pretty Lina	N.García	3º a 3 cpos. de P. Soy 50	O.Merlo	56	1.234	en	43.051	1'14"	S.I.n.	4/10/80
3L 0L 5L 2L	10 TORBUK	M.Planas-4	4/57 Tobago-Derbuka	L.Romero	3º a 5 cpos. de Trinante 56	A.Pela	50	4.289	en	67.935	1'14"3/5	L.P.p.	9/4/81
— — — —	11 BORAX	J.González	4/57 Flintham-Partie	P.Olmedo	Debuta	—	—	—	—	—	—	—	—
0S 0S 0S 0L	12 MIRAMENOMEJUEGUES	C.Aragona-2	4/57 Generalísimo-Otomana	E.Sánchez	10º a vs. cpos. de Devilish 56	C.Aragona	50	252	en	254.050	57"4/5	S.I.h.	1/4/81
0S 0L — —	13 SATURNINO	H.Barrera-4	4/57 Tyrteo-Sondeada	T.Ibarra	13º a vs. cpos. de Devilish 56	A.Cervantes	50	1.018	en	254.050	57"4/5	S.I.h.	1/4/81

Candid.: CARROQUIN (2) — Enem.: Blair (7) — Sport: Torbuk (10)

4ª CARRERA — Pr. J. Y R. CANO (finaliza 3ª apuesta doble - comienza 4ª apuesta doble: $ 2.000) - 2.000 Mts. — A las 19

(APUESTAS A GANADOR, SEGUNDO, TERCERO, EXACTA Y TRIFECTA)

0A 0S 0L 4L	1 FAIR BALL	C.Giussi-3	3/56 Faridoon-Faire Royale	J.Urdagaray	7ª a 13 cpos. de V. Sunny 56	J.Noguera	55	616	en	51.115	2'5"	Arg.n.	27/3/81
3A 0S 6S 0S	2 GUADARRAMA	J.Valdivieso	3/56 M. Venturer-V. Eugenia	M.Gervasoni	3ª a 14 cpos. de Diska 56	J.Valdivieso	55	1.276	en	72.663	1'37"	Arg.p.	14/3/81
1S 6S 0A 0A	3 NAVIDAD FRUTAL	O.Ayude	3/56 Ficino-Aguaray	J.Ferro	1º por ½ pzo. Sant 56	O.Ayude	55	3.462	en	183.772	1'36"	S.I.h.	18/2/81
1S — — —	4 TEMEDORA	A.Cervantes	3/56 Pepenador-Tara Real	A.Benítez	1ª por 3 cpos. a Sulfurina 55	R.Cervantes	56	15.160	en	297.384	1'38"2/5	S.I.n.	20/3/81
1S 2A 3A 4A	5 STELL STAR	J.Michelli-2	3/56 Stallwood-Guana	J.Gómez	1ª por 2 cpos. a Vibreante 55	J.Michelli	54	21.418	en	172.553	2'5"	S.I.n.	11/3/81
4A 1A 0A 3S	5aWALCAMIRA	O.Zapata	3/56 Heathen-Versallesa	Idem	6ª a 6 cpos. de C. Chochi 55	O.zapata	56	21.809	en	219.883	1'25"2/5	S.I.n.	8/4/81
1L 3L 6L 3L	6 MENSAJERA	A.Real	3/56 Farley-Martley	D.Gasparini	1ª por 4 cpos. a L. Cass 54	A.Real	55	7.453	en	35.455	1'54"	L.P.n.	31/3/81
4A 3S 1A 6A	7 GERSANA	P.Molina	3/56 Snow Festival-Germana	J.Varela	4ª a 19 cpos. de Diska 56	P.Molina	55	15.648	en	72.663	1'37"	Arg.p.	14/3/81
5L 1A 3S 2L	8 DILATADORA	J.Cepeda	3/56 Prince Dilemma-Coquine	D.Gómez	5ª a 7½ cpos. de Roquebloude 54	J.Cepeda	55	5.741	en	33.242	2'8"2/5	L.P.n.	5/4/81
4S 2S 6S 1S	9 ACETONA	J.Palacios	3/56 Athens Moss-Lioness	J.Etchechoury	4ª a 1 cpo. de E. Cuyen 55	C.Pezoa	56	99.894	en	225.343	1'38"	S.I.n.	22/3/81

Candid.: ACETONA (9) — Enem.: Temedora (4) — Sport: Walcamira (5a)

5ª CARRERA — Pr. T. BELL Y O. BEMBERG (finaliza 4ª apuesta doble - comienza 5ª apuesta doble: $ 2.000) - 1.000 Mts. — A las 19.30

(APUESTAS A GANADOR, SEGUNDO, TERCERO, IMPERFECTA Y TRIFECTA)

5S4 4S 0L 3L	1 FLASH JUS	J.Fernández	4/57 Retors-Flash Fire	E.Banno	5º a 7 cpos. de E.Clam 56	R.Desvard	56	34.274	en	129.636	1'15"	S.I.n.	20/3/81
— — — —	2 LA BAILARINA	P.Garnica-4	4/57 Bedazzle-Entendida	J.Muñoz	Debuta	—	—	—	—	—	—	—	—
0L 0A 0A —	3 WINDY PA	A.Martinez-4	4/57 Pappe II-Windy Park	M.Roger	9ª a 10 cpos. de Ferrachona 56	A.Martinez	56	5.017	en	39.708	1'1"2/5	L.P.n.	5/2/81
3S 5L 0L 3L	4 TEN RULING	R.Moli-4	4/57 Ruling-Teuca	R.Rojas	3ª a 3½ cpos. de Vaquinia 56	R.Moli	50	6.903	en	138.996	58"3/5	S.I.n.	11/3/81
4L 6A 4L 6A	5 HEMA	O.Fravega-4	4/57 Signore-Hemistaza	J.Gómez	4ª a 5 cpos. de Bedia 56	O.Fravega	50	6.304	en	54.494	1'11"	L.P.n.	31/3/81
0A — — —	6 BANDERA IMPERIAL	H.Silva-4	4/57 Policier-Baldriana	E.Casino	7ª a 6 cpos. de S.Querencia 56	H.Silva	50	1.532	en	86.798	1'2/5	A.P.	18/3/81
0S 4S 4S 4S	7 DANNIE	I.Gorrais	4/57 Corcel-Danville	H.Martínez	7ª a 12 cpos. de Kinkala 56	O.Telechea	56	19.843	en	197.873	56"3/5	S.I.n.	25/10/80
0A 0S 0A —	8 AMAKAY	J.Noguera-3	4/57 Norkay-Amacha	H.Vazón	11ª a vs. cpos. de Eclat 56	C.Bertoldi	55	1.934	en	97.152	1'13"	Arg.h.	3/4/81
5L 3L 5L 0S	9 MINETTE	A.Cervantes	4/57 Marronier-Adour	R.Enriquez	5ª a 6½ cpos. de Bedia 56	R.Cervantes	50	4.268	en	54.494	1'11"	L.P.n.	31/3/81
0S 0S 3L 6L	10 NAVIDAD FLORIDA	J.Corso	4/57 Doretto-Berriquita	C.Córdoba	11ª a 16 cpos. de Vasquinia 56	R.Ricoy	53	3.209	en	138.996	58"3/5	S.I.n.	11/3/81
0L 0S 0A 0S	11 HAPPY LULU	A.Muñoz-4	4/57 Happy Hypócrite-Lobina	H.Santiago	10º a vs. cpos. de Pamperina 56	A.Muñoz	50	646	en	28.802	1'29"2/5	L.P.n.	12/3/81
0L 0S 6L 0S	12 BELLA KIMERA	C.Verdasco	4/57 Betabel-Sun Keeper	V.Reviriego	9ª a 9½ cpos. de Bedia 56	C.Verdasco	53	4.104	en	54.494	1'11"	L.P.n.	31/3/81
0S 3S 4S 4S	13 GACELA	V.Centeno	4/57 Keenly-Golden Dawn	H.Casalotti	7ª a 9 cpos. de Baynew 56	A.Tarraño	56	14.958	en	186.007	58"1/5	S.I.n.	18/2/81
3L 2L 3L 0L	14 KIRA	J.Maciel	4/57 Dark Hero-Contramarca	R.Zapata	3ª a 4 cpos. en Zorra 57	O.Fravega	54	4.380	en	22.494	1'10"	L.P.h.	12/4/81

Candid.: TEN RULING (4) — Enem.: Gacela (13) — Sport: Dannie (7)

6ª CARRERA — Pr. M. BENITEZ Y A. BIBOLIAN (finaliza 5ª apuesta doble - comienza 6ª apuesta doble: $ 2.000) - 1.800 Mts. — A las 20

(APUESTAS A GANADOR, SEGUNDO, TERCERO, EXACTA Y TRIFECTA)

3S 0A 0A 2A	1 NAMEOPE	C.Vega-2	5/55 Right of Way-Alzazua	C.Boselli	3ª a 1 cpos. de Heldita 56	C.Vega	55	3.175	en	202.342	1'35"	S.I.n.	5/4/81
0A 1S 6S 3A	2 LAVEDETTE BLUFF	H.Libre	5/57 Snow Bluff-Level Line	J.Barceló	12ª a 14 cpos. de Chabucay 55	H.Libre	56	5.928	en	86.774	1'28"	Arg.p.	29/3/81
5S 0S 3S 6A	3 QUIERO PAPITA	J.Valdivieso	5/55 Aligerado-Changa Mía	F.Fernández	5ª a 804 cpos. de Saulina 55	J.Valdivieso	55	48.299	en	276.373	1'51"	S.I.n.	22/3/81
2A 2S 5S 4L	4 VERSUR	H.Erenú-3	5/57 Vervain-Insurgente	C.Izaguirre	2ª a 1 cpos. de Chabucay 56	A.Tarraño	56	12.773	en	86.774	1'28"	Arg.p.	29/3/81
0S 0S 0A 0A	5 ADIVINA	A.Cervantes	5/55 Arakumo-Dorabella	A.Benítez	8ª a 6 cpos. de Heldita 56	R.Cervantes	55	3.733	en	202.342	1'35"	S.I.n.	5/4/81
4S 0S 0L 1L	6 MARIA ROYAL	R.Comas	5/55 Royal Search-Marichu	M.Pratola	4ª a 6 cpos. de Saulina 56	R.Comas	55	9.084	en	276.373	1'51"	S.I.n.	22/3/81
4S 6S 6L 0S	7 PORT ELIZABETH	J.Burgois-3	5/55 Port Said-Bombay	S.Maciel	4ª a 5 cpos. de Heldita 56	J.Burgois	51	1.546	en	202.342	a'35"	S.I.n.	25/2/81
5S 0A 3A 0L	8 SALALA	L.Zarate-2	5/55 Snow Caravan-Herminie	R.Rojas	5ª a 6½ cpos. de L.Bluff 56	L.Zárate	55	8.145	en	268.738	1'27"	S.I.n.	15/3/81
6S 3S 6S 0A	9 SOY DEMETRIA	I.Vilte-2	5/55 Severus-Demetria	R.Pellegatta	6ª a 3½ cpos. de Heldita 56	I.Vilte	55	31.867	en	202.342	1'35"	S.I.n.	5/4/81

Candid.: QUIERO PAPITA (3) — Enem.: Nameope (1) — Sport: Soy Demetria (9)

7ª CARRERA — Pr. F. BRIDGER Y D. CARTHY (finaliza 6ª apuesta doble - comienza 7ª apuesta doble: $ 2.000) - 1.000 Mts. — A las 20.35

(APUESTAS A GANADOR, SEGUNDO, TERCERO, IMPERFECTA Y TRIFECTA)

1L 2L 0L 0A	1 EL ASTRONOMO	C.Vega-2	5/57 Cipol-Moonrush	C.Saenz	1º a 3 cpos. de C. Cri 56	C.Vega	56	4.254	en	55.604	1'14"2/5	L.P.n.	26/3/81
0L 6L 4L 0S	2 CLIVE	M.Rodriguez-4	6/57 Idier-Clavita	L.Pavarini	6º a 1¼ cpos. de N. Tosco 56	R.Medina	50	5.127	en	72.688	1'2"2/5	L.P.n.	26/3/81
2A 0A 1L 0S	3 BRUJOMET	M.Arias-4	5/57 Emet-Danza Bruja	C.Muñoz	2º a v. min. de Wences 54	O.Telechea	53	6.398	en	66.118	1'12"2/5	Arg.n.	21/2/81
0L 6L 4L 5A	4 MARACAY	O.Fravega-4	5/57 Martial-Centarca	O.Dubois	13º a vs. cpos. de Taelon 56	O.Telechea	50	4.153	en	33.950	1'1"1/5	L.P.n.	5/5/79
4S 0L 4L 2L	5 PRINCIPE APACHE	XX	5/57 El Califa-Panthere	H.Osuna	4º a 9½ cpos. de Tapilo 55	M.H.López	57	24.541	en	233.202	57"	S.I.n.	27/8/80
0S 0A 0L 5L	6 SOUL MELODY	A.Luna-3	5/57 Mount Melody-La Fetiche	E.López	11º a vs. cpos. de R. Roll 55	H.Correia	50	531	en	254.486	1'12"2/5	S.I.h.	28/3/81
3L 6A 5A 0A	7 PERMIZ	R.Laitán	6/57 Mizzenmast-Perlona	C.Lamothe	3º a 3 cpos. de T. Runner 57	N.Cerrudo	57	4.785	en	79.573	1'14"	L.P.h.	15/3/81
6A 0S 0S 0A	8 CAROLITO	P.Armada-4	6/55 Baby Carriage-Fulanita	A.Colomé	6º a 13¾ cpos. de Postal 57	P.Armada	51	2.040	en	108.822	56"4/5	Arg.n.	21/3/81
6L 3A 2L 6S	9 DOCTOR PUCCI	M.Garcia-4	5/57 Habberton-Miss Charlotte	V.Addati	6º a 9 cpos. de T. Runner 56	O.Adatti	50	24.075	en	79.573	1'14"	L.P.h.	15/3/81
5A 2A 2A —	10 MARLON	V.Aguirre-3	6/57 Great Host-Medial	J.Martínez	Debuta	—	—	—	—	—	—	—	—
3S 0S 6S 6S	11 SICLO BRAVO	J.Contreras	5/57 Siclo-Thule	J.Contreras	3º a 6½ cpos. de G. Costero 57	J.Contreras	57	4.141	en	254.486	1'12"2/5	S.I.h.	28/3/81
0S 0A 0A 4A	12 LE TOUQUET	M.Bertorini-2	5/57 Pardallo-Chevreuse	E.Bani	12º a 18½ cpos. de G. Costero 57	M.Gonzalez	57	8.922	en	254.486	1'12"2/5	S.I.h.	28/3/81
6A 5A 0L 0A	13 HOTELITO	L.Triviño	6/57 Hotel-Tuli	J.Gallo	6º a 4½ cpos. de Nadepark 57	J.Srur	55	1.062	en	92.748	58"2/5	Arg.n.	4/4/81
0A 0L 3L 0S	14 DUPLEX MELODY	E.Tasende	7/57 Mount Melody-Snow Star	C.Estevez	7º a 11 cpos. de Wences 54	O.Zapata	57	1.906	en	661.118	1'12"2/5	Arg.n.	21/2/81
2A 0S 5L 6A	15 KUWAIT	R.Moli-4	5/57 El Califa-Kilkis	H.Novo	2º a ½ cpo. de Nadepark 57	R.Moli	50	4.172	en	92.748	58"2/5	Arg.n.	4/4/81

Candid.: SICLO BRAVO (11) — Enem.: Kuwait (15) — Sport: Brujomet (3)

PRONOSTICOS DE LA PRENSA EN GENERAL PARA LA REUNION DE HOY

Nombre	1ª Carrera	2ª Carrera	3ª Carrera	4ª Carrera	5ª Carrera	6ª Carrera	7ª Carrera	8ª Carrera	9ª Carrera	10ª Carrera	11ª Carrera
CRONICA	Insurgencia	R. Gold	Carroquin	Acetona	T. Ruling	Q.Papita	S. Bravo	H.Knot	Teocrito	Che Mien	N. Escudo
Clarin	Insurgencia	Krill La	Blair	Acetona	Gacela	Q.Papita	S Bravo	Viejazo	S.Real	Pampa	N Escudo
Palermo B	Burham	R.Gold	Blair	Acetona	T. Ruling	Nameope	Brujomet	Viejazo	Sillón Real	Pampa	N Escudo
Palermo R	Insurgencia	R.Gold	Blair	Acetona	Gacela	Nameope	Brujomet	Viejazo	Sillón Real	Pampa	N Escudo

SANGUINETTI ESTARA HOY AUSENTE

El jockey Vilmar Sanguinetti resolvió cancelar sus compromisos de montas para la reunión de hoy en San Isidro. Recrudecieron sus dolores en la pierna en la que días pasados recibió una coz y por esos el "Topo" prefirió descansar y ponerse así bien a punto para el fin de semana. Habrá que esperarlo.

Un Programa de Singular Atracción Integrado por Once Carreras se Cumplirá en el Circo Norteño

CHE MIEN INTENTARA RECLAMAR

Nuevamente le toca a San Isidro abrir la actividad de la presente semana, que sin duda, se presenta muy intensa, teniendo en cuenta que las reuniones continuarán con las de mañana en Palermo y La Plata, la del viernes en el escenario sureño, la del sábado en el césped y por último, el doblete dominical en Palermo y La Plata.

Para la fecha la entidad norteña ha organizado un atrayente programa integrado por once carreras a desarrollarse entre las 17.30 y las 23. Todas las competencias reunieron elevado número de competidores por lo que se presenta de tipo acertijo para el acierto y ni qué pensar lo que puede suceder con las trifectas, que funcionará en todos los eventos.

Figuran en la cartelera dos carreras de las llamadas A Reclamar, siendo la más importante la denominada Fundadores del Jockey Club 990. Aniversario, porque tiene carácter de especial. A través de los dos mil metros que tienen de recorrido, dará lugar a la confrontación de caballos de 4 años y más edad, ganador y la extensa lista de participantes ofrece candidatos para todos los gustos. Nuestra impresión es favorable a Che Mien, pues viene actuando con acentuada regularidad, según el testimonio de tres segundos puestos consecutivos, en el último de los cuales llegó cerca de Chiflante y Tabasco en 1'35''39/50 la milla y con anterioridad escoltó a tres largos a Car Bebe 2'03 13'' en el auxiliar de césped, húmeda. Con esos antecedentes resultará difícil superar al hijo de Che Duque, pero no puede desconocerse la severidad del compromiso frente a Bote Pronto y Sipassion, que se perfilan como sus principales oponentes, quedando El Punto como el lance más convidador de la prueba.

J. PALACIOS

APILESE

Hoy dedicamos este recuadro al jockey Jorge Palacios, porque tiene un buen programa de montas. Pocas pero muy probables exitosas, porque en la tercera conducirá a Ramet, contra calificada y en la cuarta a Acetona, que tiene perfil de fija.

¡Apílese!

La Bettina Quiere Despedir Abril con un Triunfo: 1'53"

Además de los ensayos de la pista de arena de San Isidro, hubo otros en la cancha de césped de vareo, que se hallaba en condiciones normales. Mejor lo hizo La Bettina, que descontó 1.800 en 1'53'', causando muy buena impresión en la corrida para el clásico Abril, que se disputará el 26 en el escenario norteño. En cuanto a su venta por ahora está en suspenso.

Seguidamente publicamos los ensayos del césped; de acuerdo con el registro de nuestros cronometristas.

LA BETTINA, O. Domínguez, 1.800 a palos en 1'53'' con 12''2/5 de final; NEMOROSO, E. Jara, 2.000 a palos falsos en 2'11''; ZARATE, J. Núñez, 2.200 en 2'24''2/5; WILL HUSH, J. Valdivieso, 1.400 a palos falsos en 1'25'' (buena corrida); SECRETAIRE, H. Libré, 1.000 en 1'1''3/5 de los 2.200 a los 1.200; BUEN MOZO, S. Criado, 1.600 en 1'41'' de los 2.800 a los 1.200; BARONESS, J. Baldo, 800 en 48'' de los 2.000 a los 1.200; SOUL, J. Palacios, 1.600 de floreo y a palos falsos, en 1'43''2/5; PO, J. Abregú, 1.800 de floreo, de los 3.000 a los 1.200 en 1'26''; COBRADOR TELL, C. Lezcano, a la par de MULTIPLE, M. Sarati, 800 en 47''2/5; CHE JORGE, M. Bertorini, 1.500 a palos falsos en 1'36''.

HIPODROMO ARGENTINO

COMPETIDORES Y MONTAS PARA MAÑANA

1ª Carrera A las 15.30
Premio Fortunio — 1.600 Mts.
Núm. 1 (Barranica 57, A. Paleau.
2 (Nova 57, A. Ramos.
3 Vislumbarnte 57, R. Laitán
4 Semblant 57, J. Palacios.
5 La Nuit 57, R. Desvard.
6 Moderate 57, R. Almirón.
7 Emilia 57, C. Sanguinetti.
8 Choli 57, C. Bertoldi.
9 Bobi-Very 57, X.X.
10 Twinsy 57, O. Mansilla.

2ª Carrera A las 16.00
Premio Simulacro 1.000 Mts.
1 Ex Jus 57, H. Libré.
2 Mañineer 57, D. Fernández
3 Barbaluz 57, H. Erenú.
4 Ferrachona 57, R. Rossi.
5 Ilusión 57, C. Bertoldi.
6 Juanita Vit 57, J. Contreras.
7 Provinz 57, M. Mercau

3ª Carrera A las 16.25
Premio Yakarto — 1.400 Mts
1 Match 54, C. Pezoa.
2 El Perdón 54, H. Erenú.
3 Churuguara 55, I. Vilte.
4 Staff General 54, X.X.
5 Menorquino 57, J. Ferro.
6 Black Volta 57, X.X.
7 The Master 54, O. Tévez.
8 Blue Tropical 54, M.H. López.
9 Bold Courage 57, H. Costantino
10 Asiático 54, M. Lezcano.
11 Cipolito 54, P. Garnica.
12 Tabasco 57, J. Valdivieso.
13 Cosmos 54, J.L. Fernández.

4ª Carrera A las 17.15
Pr. Caramelo 1.500 Mts
1 Legionnaire 57, J. Abregú.
2 Satin 57, R. Ausili.
3 Hardelot 57, M. Planas
4 Plutarquito 57, R. Zalazar
5 Pier 57, J. Sánchez.
6 Boots Balconero 57, D. Vidal.
7 Tolomeo 57, M. Lezcano.
8 Chicharrón 57, J. Romero.
9 Dial 57, H. Constantino.
10 Azulado 57, P. Molina
11) Doctor Donari 57, J. Ferro.
12 Tifón 57, J. Valdivieso.
13) Fallowed 57, P. Armada.
14 Afghar 57, C. Verdasco

5ª Carrera A las 18
Pr. Marrano 1.000 Mts.
(Continúa la 2ª Ap. Triple)
1 Saint Lo 54, V. Centeno.
2 Royal Heart 57, M. Sarati
3 Marignan 57, J. Jarcovsky.
4 Francis Jet 54, O. Ayude.
5 Bequechumbo 57, X.X.
6 Con Chicho 57, V. Sanguinetti.
7 Thau 57, M. Abregú.
8 Vanwall 54, A. Ferreras.

6ª Carrera A las 18.45
Pr. Salta 1.400 Mts.
1 Malandante 51, M. Abregú.
2 Map Adobo 59½, J. Núñez.
3 Matias 48½, J. Aguirre.
4 Cuore Mio 59, J.H. Figueroa
5 El Exito 53, M. Lezcano
6 Merry-Sec 49, F. Galtán.
7 Arizona Boy 52½, I. Vilte
8 Pau 51½, H. Blanco.
9 Parish 55, H. Libré.
10 Sun Tan 54, E. Liborio.
11 Nazareno Cruz 51, R. Rossi
12 Billeta 48½, M. García.
13 (Sonrojada 49, S. Criado.
14 (Madrigante 58½, O. Zapata.

7ª Carrera A las 19.30
Pr. Baco 1.000 Mts.
1 Siala 56, X.X.
2 Pearl 56, J. Valdivieso.
3 Banymast 56, M. Abregú.
4 Brignac 56, El Liceri
5 Frau Aureole 56, M. Lezcano.
6 Evi 56, H. Barrera.
7 Golden Gate 56, R. Ausili.
8 Grand Fortune 56, A. Ramos.
9 Lucky Luchy 56, R. Comas.
10 Betsy 56, H. Costantino.
11 Grand Tempest 56, X.X.
12 Dulzante 56, A. Etchart.
13 Magarsis 56, V. Centeno
14 Agresta 56, D. Soto.
15 Epoca, F. Almirón.

8ª Carrera A las 20.15
Pr. Borbollón 1.600 Mts.
1 Hue Hot 56, C. Pezoa.
2 Tholón 56, R. Laitán
3 Trump 56, H. Costantino.
4 Magián 56, R. Almirón
5 (Valustre 56, A. Etchart.
6 (Vasily 56, R. Ausili.
7 Kumocone 56, D. Vidal.
8 Con Estilo 56, R. Rossi.
9 Charozar 56, P. Garnica.
10 Malevito Bluff 56, A. Pla.
11 El Ubérrimo 56, R. Zalazar.
12 Little Gold 56, F. Rivero.
13 Manchon 56, C. Sanguinetti.
14 Red Turk 56, J.H. Figueroa.
15 Kyoto 56, M. Lezcano.
16 Brigido 56, E. Liceri.
17 Agosto 56, J. Valdivieso.

8ª CARRERA — Pr. A. Y E. N. CASARES (finaliza 7ª apuesta doble - comienza 8ª apuesta doble: $ 2.000) - 2.000 Mts. — A las 21.10

(APUESTAS A GANADOR, SEGUNDO, TERCERO, IMPERFECTA Y TRIFECTA)

6S	5S	5L	2L	1 ACAYU	O.Merio-4	3/56	Absolved-Snow White	J.Rotta	6º a 14 cpos. de Morango 56	M.González	55	8.564	en	251.464	2'5''	S.I.n.	15/3/81
2A	0S	4A	5A	2 VIEJAZO	M.Sarati	3/56	Amateur-View Point	F.Martin	2º a ¾ cpos. de Indic 55	A.Tarraño	55	14.726	en	118.279	2'8''	Arg.p.	29/3/81
5A	3S	0S	0S	3 PREFECTO	R.Tavella	3/56	Preferido-Cherement	F.Sarmiento	5º a 7 cpos. de Indic 56	P.Tavella	55	2.588	en	118.279	2'6''	Arg.p.	29/3/81
0A	5A	0A	0A	4 EL CHARRO	C.Pezoa	3/56	Mariache-Juradora	J.Gamboggi	11º a vs. cpos. de Kyoto 55	O.Ayude	55	5.480	en	167.856	1'37''2/5	Arg.n.	19/7/80
3S	4S	0A	5S	5 MIKO	A.Etchart	3/56	Flintham-Confirmada	M.Gervasoni	3º a 1½ cpo. de Valustre 56	A.Etchart	55	41.556	en	313.425	1'36''	S.I.h.	28/3/81
6S	4A	0S	3S	5aVISITOR	M.Lezcano	3/56	Circinus-Visa	Idem	6º a 4 cpos. de Valustre 56	M.Lezcano	56	31.089	en	313.425	1'36''	S.I.h.	28/3/81
—	—	—	—	6 BAMBINUCHO	J.Figueroa	3/56	Chinwag-Bambinette	M.Carrizo	Debuta								
4S	6S	—	—	7 FAVORITO	R.Laitán	3/56	Dart Board-Preferencia	L.Vazón	4º a 6 cpos. de Morango 56	C.Bertoldi	55	12.938	en	251.464	2'5''	S.I.n.	15/3/81
0S	5S	—	—	8 EL NONO	S.Mamoli-2	3/56	Benjamino-Niñaca	J.Villegas	8º a 13 cpos. de Valustre 56	S.Mamoli	55	17.867	en	313.425	1'36''	S.I.h.	28/3/81
0S	6S	6S	0A	9 THIERS	J.Sánchez-3	3/56	Snow Tiger-Terca	R.Carlaga	8º a vs. cpos. de Mr. Manet 55	F.Rivero	54	16.891	en	266.378	1'49''	S.I.n.	5/4/81
2S	2S	2S	2S	10 VOTARY	O.Ayude	3/56	Unánime-Longing	J.Ferro	2º a 1½ cpos. de Mr. Manet 56	O.Ayude	54	99.028	en	266.378	1'49''	S.I.n.	5/4/81
0S	0L	0L	—	11 SEAN BRONZ	A.Muñoz-4	3/56	Bronzino-Soldita	H.Santiago	14º a vs. cpos. de Barato 56	A.Muñoz	55	355	en	84.553	1'24''	L.P.n.	31/3/81
3S	0A	0S	—	12 HARD KNOT	O.Zapata	3/56	Hard Fighter-Argidia	J.Gómez	3º a 2 cpos. de Mr. Manet 56	O.Zapata	56	6.818	en	266.378	1'49''	S.I.n.	5/4/81
3L	0L	3L	0L	13 PALEON TI	J.Azamor-4	3/56	Tigris-Peleona	D.Gómez	3º a 4½ cpos. de M. Pub 56	J.Azamor	51	3.439	en	45.809		L.P.h.	2/4/81

Candid.: HARD KNOT (12) — Enem.: Viejazo (2) — Sport: Votary (10)

9ª CARRERA — Pr. E. CASTAING Y S. CASEY (finaliza 8ª apuesta doble - comienza 9ª apuesta doble: $ 2.000) - 1.400 Mts. — A las 21.45

(APUESTAS A GANADOR, SEGUNDO, TERCERO, EXACTA Y TRIFECTA)

0A	0A	5A	5A	1 ASIATICO	M.Lezcano	5/53	Amateur-A. Jewell	M.Gervasoni	11º a vs. cpos. de Tabasco 56	M.Lezcano	56	2.780	en	47.853	1'24''2/5	Arg.n.	4/2/81
4S	1S	3S	1A	2 CON TUTTI	M.Rodriguez	5/53	Y. Nahuel-Vitrine	J.Degodos	4º a 2 cpos. de N. Colt 56	M.Rodríguez	50	29.728	en	269.399	56''3/5	S.I.n.	8/4/81
3S	3S	1S	1S	3 GAUCHO MILICO	J.Maciel	5/56	Huahuito-Doña Cuca	L.Villafañe	3º a 3¼ cpo. de Con Tutti 52	J.Maciel	54	107.413	en	363.415	1'23''	S.I.n.	11/3/81
6S	4S	4S	6S	4 RILON	J.Sánchez	6/51	Ruling-Risafal	R.Carlaga	6º a 3 cpos. de F. Up 56	J.Sánchez	56	20.572	en	341.216	56''3/5	S.I.n.	13/3/81
3S	0S	4A	0L	5 TRAPERO	J.Batruni	6/53	Bonicay-Trapera	C.Aguirre	3º a 1½ cpo. de S. Real 55	R.Galloso	53	25.016	en	320.725	1'22''3/5	S.I.h.	1/4/81
1S	1S	2S	2S	6 SILLON REAL	L.Triviño	5/55	Laconique-Morra	J.Espindola	1º por 1 cpo. de Zorro Feroz 55	L.Triviño	55	95.281	en	320.725	1'22''3/5	S.I.h.	1/4/81
0S	0L	0L	4L	7 MISTER GUS	C.Vega	6/55	Vitelio-Mi Fortuna	J.Lofiego	7º a 6¾ cpos. de S. Real 55	C.Vega	58	45.889	en	320.725	1'22''3/5	S.I.h.	1/4/81
2S	0S	0A	0A	7aZORRO FEROZ	N.Mezzotero	5/54	Con Tinta-Floridora	Idem	2º a 1 cpo. de S. Real 55	N.Mezzotero	55	45.889	en	320.725	1'22''3/5	S.I.h.	1/4/81
0A	0A	0A	0S	8 NEGRO HUMILDE	H.Barrera	5/55	N. el Veinte-Hansi	H.López	10º a vs. cpos. de Event 56	A.García	50	1.548	en	85.214	57''2/5	Arg.n.	6/3/81
1S	1S	4S	0S	9 TEOCRITO	xx xir	6/54	Adriatic-Trilogie	E.Clerc	1º por 1/2 cpo. de S. Real 56	V.Sanguinetti	56	59.617	en	256.045	1'37''	S.I.p.	5/11/80
5S	3S	0S	1S	10 MORNING BIRD	J.Viola	6/52	Malambo-Mayólica	J.Etchechoury	5º a 5 cpos. de Badoleón 56	J.Viola	53	47.798	en	238.951	1'36''1/5	S.I.h.	18/2/81
4S	2S	2S	1S	11 CHIQUET	A.Pía	5/56	Celeno-Poncela	B.Cabello	4º a 7¼ cpos. de Pastizales 56	C.Pezoa	56	59.184	en	282.407	1'23''	S.I.n.	31/1/81
1A	4S	3S	6A	12 EMPELLON	I.Gorrais	5/54 1/2	Mizzenmast-Embany	H.Martínez	1º por 2 cpos. de G. Blue 56	I.Gorrais	56	14.614	en	40.060	1'38''	Arg.h.	3/4/81
4S	3S	5S	0L	13 BRONCO STAR	M.Sarati	6/53	Broncolein-Vizcondesa	E.Romero	4º a 3 cpos. de S. Real 55	M.Sarati	53	60.114	en	320.725	1'22''3/5	S.I.h.	1/4/81
0S	0S	0A	2A	14 BLACK VOLTA	M.Salces	5/55	Bonin-Gold Coast	P.Costa	11º a 19½ cpos. de Auditor 54	R.González	52	9.305	en	276.748	1'35''	S.I.p.	17/10/80
6S	0S	0A	0S	15 GOLD OCTOBER	A.Sosa	5/51 1/2	Old Gold-Bathilda	M.Teixeira	6º a 4¼ cpos. de Con Tutti 52	J.Vaira	51	10.288	en	363.415	1'23''	S.I.n.	11/3/81

Candid.: TEOCRITO (9) — Enem.: Sillón Real (6) — Sport: Con Tutti (2)

10ª CARRERA — Pr. ESP. FUND. DEL J. CLUB 99º ANIV. (finaliza 9ª apuesta doble - comienza doble final: $ 10.000) - 2.000 Mts. — A las 22.20

(APUESTAS A GANADOR, SEGUNDO, TERCERO, EXACTA Y TRIFECTA)

5G	0G	0G	1G	1 EL RULO	J.Páez	5/55	Snow Always-Fatume	J.Caraballo	Actuó en Gualeguay	M.Plana	55	3.183	en	239.829	1'36''	S.I.h.	18/2/81
0S	0A	3S	—	2 SICEKON	M.Salces	4/51	Tricheur-High Ness	O.Matteucci	8º a vs. cpos. de Badoleón 55	M.Cañedo	55	3.425	en	107.688	2' 1''2/5	Arg.n.	4/4/81
0A	5L	3S	6A	3 PRESTBURY	no correrá	5/53	Preferido-Panterana	E.Tadei	10º a 14 cpos. de Pampa 56	H.Costantino	55	1.564	en	108.299	2' 1''2/5	Arg.g.	4/4/81
0A	0A	0S	4S	4 VERY WELL	H.Costantino	6/52	Vervain-Churreta	E.Casino	8º a 9 cpos. de L. Girl 56	A.Cervantes	56	18.678	en	308.298	56''2/5	S.I.n.	4/3/81
0S	0L	5A	3S	5 METALURGICO	A.Cervantes	5/51	Casino-Mentita	R.Enriquez	8º a 10 cpos. de Dromba 56	O.Domínguez	55	6.243	en	55.473	2' 4''2/5	Arg.p.	18/3/81
0A	6S	2S	0A	6 BOTE PRONTO	O.Domínguez	6/52	Barbarroja-Bravona	A.Casalini	3º a 12 cpos. de W. Flower 56	O.Ayude	56	16.884	en	99.748	2' 5''	Arg.p.	11/4/81
3A	3S	2S	4S	7 EL PUNTO	O.Ayude	4/53	El Abra-Anna	M.Sarachi	6º a 18 cpos. de Marchande 54	J.Núñez	55	2.293	en	35.116	2' 9''	L.P.n.	26/3/81
6L	0S	—	—	8 SAULINA	J.Romero	5/51	Alsina-Side Walk	E.Vega	10º a 14 cpos. de G. October 55	P.Molina	55	7.214	en	317.282	1'50''	S.I.n.	17/9/80
0S	6L	4S	5L	8aPINGO FOGOSO	P.Molina	5/51	Con Bambi-Miss Pampa	J.Vidal	1º por 9 cpos. de Benthos 56	L.Triviño	56	26.354	en	198.283	2'11''1/5	Arg.n.	4/4/81
1A	5A	2A	1S	9 PAMPA	no correrá	5/58	Utópico-Prusiana	J.Doval	3º a 2 cpos. de Chiflante 56	H.Blanco	55	29.768	en	356.656	1'35''2/5	S.I.n.	8/4/81
3S	2S	2S	4S	10 CHE MIEM	O.Cosenza	5/56	Che Duque-Apple Sauce	M.López	4º a 14 cpos. de Endemoniado 55	H.Guías	51	2.283	en	81.867	1'35''	L.P.f.	7/4/81
4L	0A	0L	6A	11 PRONTOAWAY	H.Guías	4/51	Away-Poppie	T.Valdes	3º a 6 cpos. de L. Hidalgo 55	O.Mansilla	55	10.556	en	72.553	1' 7''	L.P.n.	5/4/81
3L	5A	3L	1L	12 SIPASSION	R.Laitán	4/53 1/2	Sh. Anchor-Plotzel	J.Maldotti	8º a 6 cpos. de Chiflante 56	P.Sahaglán	56	29.883	en	356.656	1'35''	L.P.f.	7/4/81
0S	0S	0S	1S	13 PINTON VIT	no correrá	6/57	Vitencamps-Panoplia	G.Figueroa	5º a 7½ cpos. de L. Girl 55	A.Ramos	55	22.837	en	214.536	1'24''	S.I.h.	1/4/81
5S	1S	6A	5L	14 FULL DEMEN	A.Ramos	6/51	Full Gallop-Parima	M.Schuh	12º a vs. cpos. de C. Real 56	E.Martínez	55	3.928	en	92.773	1'36''2/5	L.P.n.	31/3/81
0L	3L	6S	3A	15 HAY SOL	E.Martínez	4/56	High Road-Solemnidad	G.Pedernera									

Candid.: CHE MIEM (10) — Enem.: Bote Pronto (6) — Sport: Sipassion (12)

11ª CARRERA — Pr. J. DOWLING Y T. DUGGAN (finaliza doble final) - 1.000 Mts. — A las 23

(APUESTAS A GANADOR, SEGUNDO, TERCERO, IMPERFECTA Y TRIFECTA)

0A	0S	0L	0S	1 CHAMBELAN	L.Triviño	4/57	Snow Festival-Chatterie	J.Doval	13º a vs. cpos. de J. King 56	O.Cosenza	56	2.446	en	106.954	57''3/5	Arg.h.	3/4/81
2S	4S	6S	3S	2 NOBLE ESCUDO	A.Giannino-2	4/57	New Noble-Miss Gilly	R.Heredia	2º a 3 cpos. de Y. Sol 57	A.Giannino	55	95.687	en	38.854	57''	S.I.n.	22/3/81
0S	2L	3L	0S	3 TACIO	M.López-3	4/57	Torquemada-N. Crown	J.Díaz	8º a 6½ cpos. de C. Real 50	A.García	56	7.663	en	303.572	1'22''3/5	S.I.n.	30/12/80
4A	3A	0S	0A	4 SUPER TARRO	J.Abregú	4/55	Tarrito-Vinchina	M.Sola	4º a 2 cpos. de J. King 57	R.Galloso	50	12.462	en	106.954	57''3/5	Arg.h.	3/4/81
6S	1S	5S	—	5 BEQUETIGRE	C.Capdevila	4/57	Beque-Blue Tigress	P.Pérez	6º a 6¾ cpos. de Y. Sol 57	R.Galloso	57	16.455	en	38.854	57''	S.I.n.	22/3/81
6A	2A	3S	1S	6 ESTREPITO	M.Sarati	4/57	Con Brio-Barullera	M.Gervasoni	6º a 7½ cpos. de Archibaldo 57	M.Sarati	57	15.310	en	52.657	57''4/5	Arg.p.	6/12/80
1A	0S	4S	0L	7 MASCARDI	I.Vilte-2	4/57	Snow Festival-Mosquetera	E.Casino	1º por v. min. de Subte 56	I.Vilte	56	11.278	en	57.686	57''2/5	Arg.n.	4/4/81
5S	4S	0S	2S	8 ZORRO RAJADOR	C.Vega-2	4/57	Con Tinta-La Licorne	J.Lofiego	5º a 2½ cpos. de Soul 56	C.Vega	51	65.001	en	348.640	1'24''	S.I.n.	13/3/81
5A	1S	5A	5S	9 NOW QUICK	E.Martínez-2	4/57	In the Gloaming-N. Dance	G.Pedernera	5º a 6¾ cpos. de Cob Chicho 57	A.Roldán	53	1.566	en	80.744	57''4/5	Arg.n.	1/3/81
0L	0S	0S	2L	10 JOROBATE	H.Guías	4/57	Puro Burro-Jus Irma	O.Giaroli	11º a vs. cpos. de E. I. Cantor 56	H.Guías	50	3.510	en	80.290	1'28''1/5	L.P.n.	19/3/81
2S	4S	6L	6L	11 CON LIMAY	D.Soto	4/57	Yata Nahuel-R. Silvestre	E.Cazador	2º a 1½ cpo. de G. Pegual 57	S.Soto	57	42.691	en	410.096	57''	S.I.n.	7/3/81
0S	0S	0A	0A	12 ARATON	M.García-4	4/57	Arate-Medalistona	J.Díaz	11º a 6¾ cpos. de G. Pegual 57	M.García	53	41.329	en	410.096	57''	S.I.n.	7/3/81
0S	0S	0A	0A	13 SURESTADO	R.Barrueco-3	4/57	Bodyguard-Zurefita	F.Hilarrachea	12º a vs. cpos. de C. Real 56	M.Sarati	50	7.430	en	303.572	1'22''3/5	S.I.n.	30/12/80
1S	6S	0S	0A	14 DEVILISH	J.Batruni	4/57	Instigador-Lagartina	M.Ahumada	1º por 2 cpos. de Blair 56	C.Gómez	50	39.997	en	254.050	57''4/5	S.I.h.	1/4/81
0L	0S	0L	1L	15 MONTECATINI	H.Artigas	4/57	Mount Athos-American Money	P.Artigas	14º a vs. cpos. de Makindu 56	J.Batruni	56	4.105	en	82.521	1'13''2/5	L.P.n.	5/4/81
										H.Artigas	56						

Candid.: NOBLE ESCUDO (2) — Enem.: Super Tarro (4) — Sport: Con Limay (11)

SUSPENSION PROVISIONAL PARA ANIBAL J. GIOVANETTI POR APLICAR TRATAMIENTO

Leña Tupida Hubo en el Norte

Sesionó la comisión de carreras del hipódromo de San Isidro y de lo que incluye el parte resolutivo lo más importante se relaciona con la suspensión provisional del cuidador Aníbal J. Giovanetti por haber aplicado tratamiento medicamentoso a uno de sus pupilos, después de estar inscripto para correr. El cuidador Crosatto no podrá actuar por un mes y además hubo otras sanciones menores, todas las cuales damos a conocer seguidamente:

Visto el informe elevado por el Laboratorio Químico por el cual se establece que en la reunión del 8 del actual el caballo Negro Oro, al cuidado de Aníbal J. Giovanetti, que se clasificara primero en la 3ª carrera fue tratado luego de estar inscripto para correr, transgrediendo así lo dispuesto en el artículo 36, inciso 3, del Reglamento General de Carreras, la comisión de carreras resuelve: suspender provisionalmente al cuidador Aníbal J. Giovanetti por la situación enunciada precedentemente. Multar en $ 150.000 y suspender por un mes al cuidador Luis Crosatto por tener en el momento de la carrera la libreta sanitaria vencida de su pensionista Chocador, por lo cual no pudo participar en la undécima carrera de la reunión del día 10.

● OTRAS SANCIONES

Suspender por una reunión al aprendiz Pablo F. Garnica por incrementar su peso neto en 700 gramos (pista normal) y ser reincidente en este tipo de infracción, luego de disputada la décima carrera del 8, conduciendo a Cipoleto.

Suspender por tres reuniones al jockey Oscar Ayude, por perder su línea a poco de la largada de la octava carrera del 10, dirigiendo a Lotus Lover y por idéntica infracción en la décima del 10 en la que condujo a Mine Crest. Se le aplicaron otras tres reuniones de suspensión. Seis en total. Suspender por tres reuniones al jockey Víctor Centeno por perder su línea a poco de largar en la octava carrera del 10, dirigiendo a Be On Time.

Inhabilitar por dos fechas al jockey Juan Ublich, por perder su línea en la largada de la segunda carrera del 10 en la que condujo a Dame Melody. Suspender por un mes al cuidador Rubén A. Carrió (13/4 al 13/5) por no adoptar los recaudos necesarios para la participación de Sin Dolor en la octava carrera del 10.

CUPE QUICK CLAVO 2'7" EN PALERMO

No tocó el piso la víspera Sun Shore. Transformado en una máquina voladora clavó 35" en la cuarta pista sanisidrense para terminar en 11"2/5 un trabajo que promete terminar en el pesaje de los vencedores. Lo sacaba por encima al nene Criado. Por Palermo anduvo ligero Cupe Quick. Trabajó dos kilómetros en 2'7" y finalizó en 12"3/5; también gustó lo de Curro, 1'2/5 de los 2000 a los 1000. Vayamos ahora a los partes de ambos hipódromos, que son largos y "cargaditos":

● TRABAJOS DE SAN ISIDRO

(4ª Pista de arena normal)

SUN SHORE, V.Criado, 600 en 35" con 11"2/5 de final de los 1600 a los 1000; DR. PANGARITO, J. Núñez, 700 en 41" (buena partida); PIRAGUA, C. Lezcano, a la par de CUADRA, M. Bustos, 700 en 41" (mejor Piragua); HIBERNICA, C. Lezcano, 700 en 43"; KYOTO, M. Lezcano, 800 en 49" del opuesto; PEZ PILOTO, M. Lezcano, a la par de SIGNANTE, D. Quintana, 800 en 50" del opuesto (mejor Pez Piloto); SERGEANT, R. Laitán a la par de PEPO, A. García, 800 en 51" del opuesto; ORLEANS, H. Libré, a la par de PANDORA, L.Labeque, 600 en 35"3/5 del opuesto; LESTER, H.Libré a la par de EAST PONIT, C. Labeque, 800 en 49" del opuesto; VATICANO, J. Abregú, a la par de MARCHANDE, J. Alvis, 800 en 49" del opuesto; QUE MARAVILLA, J. Abregú, 700 eN 43"; LOBATO, R. Desvard, 600 en 36"3/5; QUICKSAND, R. Tavella, a la par de EXACTLY CONDOR, A. Giannino, 800 en 51"; SUPER QUITO, R. Buonocuore, 800 en 51"; MASTER TOM, C. Lezcano, 800 en 51"; MISERERE, C. Pezoa, a la par de HOT SUN, L. Camoretti, 800 en 50"2/5 del opuesto; PUNTAL, O. Domínguez, 1000 en 1'3" de los 2000 a los 1000; SENDER, C. Pezoa, 1600 en 1'44"3/5 a palo errao; KLAUS, J. Alvis, 800 en 52" del opuesto; CHE LARDITA, J. Michelli, 1000 en 1'4" de los 2000 a los 1000.

(Pista de arena normal)

SOL Y CIELO, J. Alvis, 1500 en 1'36" a palo errao; CERTIFICADO, M. Lezcano, 800 en 54" del opuesto; MORA MANSA, H. Ponce, 1000 en 1'2" de los 2000 a los 1000; RED TURK, J.H. Figueroa, 800 en 49"2/5; KENYON, R. Moli, a la par de GREEK TRACK, A. Sosa, 600 en 36"1/5; RANO INDIO, C. Vega, 700 en 45"; RECLUTADA, J. Michelli, 1000 en 1'3"2/5 de los 2000 a los 1000.

● ENSAYOS LA PLATA

(Pista grande normal)

CON CHICHO, R. Ricoy, 500 en 29"3/5; CON SORAIDA, C. Sanguinetti, 600 en 36"1/5; LUCKY LUCKY, R. Comas, 800 en 49"1/5; LADY DAY, J. Borda, 1100 en 1'12"4/5; LA PECADORA, J. Corso, 1100 en 1'12"1/5.

● ENSAYOS EN EL ARGENTINO

CUPE QUICK, con H.Costantino, 2.000 metros en 2' 7" con 12" 3/5 de final; CURRO, R. Maciel, 1.000 en 1' 2/5; VIEIRA, R. Almirón, 1.400 en 1' 30" 3/5; COPERNIQUE, P. Molina, 1.400 en 1' 27"; EL AMULETO, O. Ayude, 1.000 de codo en 1' 2" 2/5; GRANADA, J. Srur, con EL ARREBATAO, J. Batruni, 1.000 de codo en 1' 1"; LOS HERMANOS, P. Molina, 2.000 en 1' 9"; LA BURLONA, O. Ayude, 1.000 de codo en 1' 2" 2/5; DIAPASON, J. Srur, 1.000 de codo en 1' 1" 2/5; ANGELFIST, P. Sahagián, a la par de GLEE, O. Ayude, 1.000 de codo en 1' 3" 2/5; SINFONIA, J. Valdivieso, con FUN, O. Ayude, 600 de recta en 34" 3/5, mejor el primero; AZULADO, P. Molina, con LIMAY, H. Costantino, 800 de codo en 48" 3/5; DATSUN, A. Pauleau, 800 de codo en 49"; MAGIAN, A. Pauleau, 800 de codo en 49"; CUBANOSA, A.D'Aponte, 700 en 43" 3/5.

HIPODROMO SAN ISIDRO

COMPETIDORES Y MONTAS PARA EL SABADO

1ª CARRERA A las 16
Pr. Miss Palmer 1200 Mts.
(Apuesta Exacta y Trifecta)
1 Desenfadado 56, V. Sanguinetti
2 Hard By 56, M. Bertorini
3 Pavosno 56, C. Verdasco
4 Don Salo 56, x.x.
5 Ben Pintón 56, M. Bucco
6 Suncho 56, R. Rossi
7 So Clear 56, J. Ferro
8 Luckey One 56, M. Sarati
9 Pulque 56, R. Ferreira
10 El Evasor 56, N. Mezzotero
11 Bronco Lucky 56, H. Libré
12 Lugareño 56, J. Batruni
13 Lincoln Red 56, R. Ausili

2ª CARRERA A las 16.30
Pr. Hawk Eye 1000 Mts.
(Apuesta Imperfecta y Trifecta)
1 Brodie 55, C. Labeque
2 Che Nicola 55, H. Libré
3 Fuego Beam 55, L. Romero
4 Sin Ruedo 55, H. Prieto
5 Pistolet 55, J. Repiso
6 Rhett Butler 55, M.H. López
7 Vip 55, x.x.
8 Varallo 55, J. Valdivieso
9 Con Inti 55, M. Sarati
10 Lindo Loco 55, J. Abregú
11 El Tirolés 55, R. Buonocore
12 Mar Not 55, R. Laitán
13 El Exquisito 55, M. Barroso

3ª CARRERA A las 17
Pr. Encina 1200 Mts.
(Apuesta Imperfecta y Trifecta)
1 Barry Son 56, R. Ferreira
2 Bully Punto 56, O. Zapata
3 Coordinado 56, I. Guimaraes
4 Amarko 56, A. Tarraño
5 Sin Testigo 56, L. Falco
6 Manzumán 56, M. Abregú
7 Trinquis 56, E. Liceri
8 Silver Pampa 56, x.x.
9 Clay 56, R. Laitán
10 Bocinero 56, V. Centeno
11 Mandamás 56, C. Ramírez
12 Interdit 56, M. Escagües
13 Chino Real 56, Blanca González

4ª CARRERA A las 17.30
Pr. Geisha 1200 Mts.
(Apuesta Imperfecta y Trifecta)
1 Tal Solo 56, M. Abregú
2 Osito Polar 56, C. Gómez
3 Larvik 56, L. Angulo
4 Brunical 56, G. Retorto
5 Benia Qui 56, O. Merlo
6 Actrizado 56, M. Bertorini
7 Arroy 56, H. Costantino
8 El Qahir 56, M. Barroso
9 Factual 56, L. Zárate
10 Lotung 56, R. Laitán
11 El Feroz 56, M. Mercau
12 Bet 56, J. Alvis

5ª CARRERA A las 18
Pr. Marinera 1400 Mts.
(Apuesta Exacta y Trifecta)
1 Whisky Gold 57, J. Romero
2 Karlota 57, R. Barrueco
3 Good Deal 57, W. Blanco
4 Choelitaza 57, H. Castro
5 Allarda 57, M. García
6 Gramada 57, J. Srur
7 Barrapiba 57, L. Zárate
8 Rielle 57, Angela Sosa

6ª CARRERA A las 18.35
Pr. La Nena 1000 Mts.
(Apuesta Imperfecta y Trifecta)
1 Promenade 55, J. Alvis
2 Maktar 55, J. Repiso
3 El Velocista 55, S. Criado
4 Coco King 55, V. Sanguinetti
5 Burbujeando 55, L. Zárate
6 Sound 55, J. Maciel
7 Sin Zar 55, A. Plá
8 Variant 55, J.H. Figueroa
9 Conserje 55, M. Bertorini
10 Smok Pap 55, J. Aguirre
11 Nuajac 55, J. Valdivieso
12 Gran Rally 55, O. González
13 Clementino 55, M.H. López

7ª CARRERA A las 19.10
Pr. Mañakoff - 1.600 Mts.
(Apuesta Exacta y Trifecta)
1 Pagaré 57, M.Bertorini
2 Gold Blue 57, J.Valdivieso
3 El Tirol 57, H.Colman
4 Rumbeao 57, R.Amadeo
5 Mistingo 57, J.Figueroa
6 Galaya 57, L.Triviño
7 Clincher 57, R.Tavella
8 Islarun 57, M.Mercau
9 Rindal 57, R.Zalazar
10 Petit Maxi 57, X.X.

8ª CARRERA A las 19.45
Pr. Samuel Pearson - 1.000 Mts.
(Apuesta Exacta y Trifecta)
1 Distinctive 54, E.Liceri
2 Landora 51, C.Giussi
3 Resistance 56½, V.Sanguinetti
4 Soy Chica 62, R.Laitán
5 Tensa 48, R.Rossi
6 Malkinia 58½, J.Maciel
7 Gordette 48, J.Mansilla
8 Sun Shore 49, S.Criado

9ª CARRERA A las 20.45
Pr. Beausoleil - 1.400 Mts.
(Apuesta Imperfecta y Trifecta)
1 La Extensible 55, C.Pezoa
2 Sutileza 55, J.Palacios
3 Chaldee 55, J.Maciel
4 Farnesia 55, V.Centeno
4a.Mite 55, R.Rossi
5 Nieve Hermosa 55, G.Pereyra
6 Typist Press 55, E.Liceri
7 Irradia 55, J.Valdivieso
8 Korona 55, M.Bertorini
8aTrumbera 55, R.Laitán
9 Che Carola 55, H.Libré
10 Sweet Blue 55, O.Zapata
11 Realísima 55, M.Lezcano
12 Lady Lagdon 55, C.Giussi
13 Gaucha Puma 55, I.Gómez
14 Susa 55, J.Repiso
15 Tyranny 55, O.Dominguez

10ª carrera a las 21.00
Pr. Lancero - 1.800 Mts.
(Apuesta Exacta y Trifecta)
1 Dame Suerte 57, R.Laitán
2 Brigante 57, M.Salces
3 Dana Frekis 54, R.Rossi
4 Garfia 54, A.Sosa
5 Cimarrona 54, P.Sahagián
5aHoneybird 54, M.Abregú
6 Sin Pegar 57, C.García
7 Nifarra 54, M.García
8 Adiciona 57, M.Sandoval
9 Candelita 57, J.Michelli
10 Aclara Cua 57, N.Mezzotero
11 Dilema Bluff 57, J.Igaratégui

11ª CARRERA A las 21.40
Pr. Balboa - 1.000 Mts.
(Apuesta Imperfecta y Trifecta)
1 Well Sun 56, J.Valdivieso
2 Freddezza 56, J.Maciel
3 Con Besos 56, M.García
4 Barroca 56, X.X.
5 La Lumineuse 56, X.X.
6 Cante Linda 56, R.Latorre
6a.Sisalana 56, L.Triviño
7 Water Princess 56, H.Costantino
8 Fun 56, O.Ayude
9 Capillita 56, O.Zapata
10 Samarología 56, C.Bertoldi
11 Gaucha Milonga 56, A.Cervantes
12 Cuadra 56, M.Bustos
13 Voz Habanita 56, R.Fernández
14 Rita Queen 56, X.X.
15 Excéntrica 56, A.Muñoz

12ª CARRERA A las 22.20
Pr. Urunday - 1.600 Mts.
(Apuesta Exacta y Trifecta)
1 El Amuleto 57, O.Ayude
2 Lord Paddy 57, J.Núñez
3 New Figure 57, H.Libré
4 Sand 57, R.Laitán
5 Valentín Crest 57, N.Mezzotero
6 Morazo 57, O.Mansilla
7 Ountal 57, O.Dominguez
8 Yoke 57, J.Michelli
9 Cefalino 57, C.Bertoldi
10 Eurre Fire 57, C.Labeque
11 Don Marito 57, O.Merlo
12 Nertal 57, A.Plá
13 Haydan 57, E.Riso
14 Chocador 57, C.Vega
15 Hachich 57, G.Pereyra

HIPODROMO ARGENTINO

COMPETIDORES Y MONTAS PARA EL DOMINGO

1ª CARRERA A las 15.30
Pr. Dragonet 1.400 Mts.
(Com. la 1ª Ap. Doble)
1 Giro Batol 55, A.Ramos
2 Trampeante 55, O.Zapata
3 Limay 55, H.C'tantino
4 C.Oscuro 55, J.Repiso
5 Datsun 55, A.Pauleau
6 Toiche 55, J.Abregú
7 Avanzado 55, XX
8 Colors 55, A.Plá
9 Polux 55, M.Abregú
10 Celofán 55, O.Cosenza
11 Pacho 55, J.Maciel
12 Beppo 55, R.Laitán
13 Lester 55, H.Libré
14 Run Fugh 55, O.Tévez

2ª CARRERA A las 16
Pr. El Extraño 1.000 Mts.
(Final. la 1ª Ap. Doble)
1 (G.Court 55, M.Gómez
(Nanoe 55, J.Burgois
3 S.Felice 55, P.Sahagián
4 Piragua 55, M.Sarati
5 (Loggetta 55, C.Pezoa
6 (S.Traba 55, R.Laitán
7 Lydd 55, M.Mercau
8 La Danesa 55, M.Bustos
9 Hekalba 55, V.Centeno
10 S.Preli 55, O.Ilarione
11 Nersilla 55, M.Salces
12 Marmolejo 55, L.Triviño
13 G.Fleur 55, O.Tévez
14 V.Red 55, J.Batruni
15 Lunaloca 55, R.Rossi
16 Galicana 55, R.Ferreira
17 Eginota 55, J.Maciel
18 Mayin 55, H.C'tantino
19 Sinfonía 55, J.V'divieso

3ª CARRERA A las 16.35
Pr. Gallero 1.400 Mts
(Com. la Ap. Triple)
1 Stebello 55, H.Galeppi
2 Impuro 55, R. Barrueco
3 Liskin 55, J. Val'vieso
4 C.Vientos 55, R.Zalazar
5 Emanado 55, A.Plá
6 Vaticano 55, M.Abregú
7 Alfiano 55, V.Centeno
8 Yucante 55, J.Maciel
9 Presistente 55, N.M'tero
10 Artom 55, O.Tévez
11 Miserere 55, C.Pezoa
12 A.Camp 55, L.Flores
13 Sargeant 55, R.Laitán
14 Sellout 55, L.Triviño

4ª CARRERA A las 17.15
Pr. Brown Eyes 1.200 Mts
(Cont. la Ap. Triple)
1 Cecilic 57, C.Labeque
2 Anacarada 57, J.H.Figueroa
3 C.Negra 57, L.Triviño
4 Anne 57, M.Lezcano
5 (Safo 57, R.Moli
6 Cellnett 57, XX
7 Dolosa 57, J.Maciel
8 Esplendida 57, H.Correa

5ª CARRERA A las 17.55
Pr. M.J.Guiraldes 1.500 Mts
(Final. la Ap. Triple)
1 Jazz Popo 54, J.Maciel
2 B.Safety 54, H.C'tantino
3 P.Piloto 54, M.Lezcano
4 Cincinaty 54, R.Laitán
5 Greenneess 54, V.S'netti
6 G.Flower 54, V.Centeno
7 T.Trail 54, H.Libré
8 T.Cerezo 54, L.Triviño
9 Angelfish 54, P.Sahagián
10 A.Press 54, E.Liceri
11 Hekuatre 54, J.Oural

6ª CARRERA A las 18.40
Pr. Villanita 1.000 Mts
(Com. la Ap. Doble)
1 Subte 57, J.Leske
2 Monay 57, J.Repiso
3 M.Pampa 57, J.Corso
4 Mitin 57, J.Batruni
5 Sanclay 57, G.Rizzi
6 G'ralife 57, A.Ferraras
7 Orogallo 57, R.Ricoy
8 Eurredes 57, XX
9 (Borax 57, J.A.González
10 (Side Line 57, XX
11 Torrontés 57, J.Srur

7ª CARRERA A las 19.25
Pr. El Inspector 1.200 Mts
(Final. la Ap. Doble)
1 S.Tarro 55, J.Abregú
2 E.Point 55, H.Libré
3 Nequetigre 57, C.C'devila
4 S'ctísimo 57, R.Buonocore
5 S.Hachero 55, O.Zapata
6 Jorobate 57, H.Guías
7 Per Lei 57, C.Vega
8 Hernandiano 57, M.Planas
9 Devilish 57, J.Batruni
10 Januario 57, C.Labeque
11 C.Parnate 57, L.Triviño
12 Quitapenas 57, XX
13 Biochi 57, A.Plá
14 E.Renuncio 57, H.Ereñu

8ª CARRERA A las 20.10
Pr. Good Horse 1.600 Mts
(Com. la Ap. Dob. Extra)
1 Abeto 56, M.Lezcano
2 Tallarme 56, J.Benitez
3 (Glee 56, O.Ayude
4 (S.Maloj 56, M.Barroso
5 Akfar 56, O.Tévez
6 C.Rush 56, N.M'tero
7 (Asilante 56, H.C'tantino
8 (Duke's Gift 56, J.Bretón
9 V.Fino 56, H.Guías
10 Vinhour 56, J.Lago
11 Acuático 56, R.Laitán
12 G.Bolindo 56, J.Lavia

9ª CARRERA A las 20.55
Pr. Marroqui 1.000 Mts
(Final. la Ap. Dob. Extra)
1 G.Tanguero 56, J.H.Figueroa
2 Descartes 56, J.Palacios
3 Discepolín 56, E.Liceri
4 Extex 56, R.Almirón
5 Every Sun 56, M.Sarati
6 (Dúctil 56, A.Plá
7 (E.Anochecer 56, V.S'netti
8 Alocado 56, M.García
9 Panthy 56, R.Laitán
10 El Litin 56, XX
11 Sew 56, R.Latorre
12 Ze Ze 56, XX
13 S.Dreams 56, J.V'vieso
14 Prienas 56, H.Libré
15 Negro Oro 56, J.L.F'nández
16 (Boymast 56, J.Abregú
17 (Real Caso 56, J.Alvis
18 Macaneo 56, N.Dragisich
19 B.Juego 56, J.Lago

QUINIELA

1º	361	11º	367
2º	982	12º	172
3º	930	13º	696
4º	060	14º	920
5º	184	15º	996
6º	415	16º	767
7º	637	17º	785
8º	043	18º	074
9º	261	19º	090
10º	973	20º	629

FRIGORIFICO PEDRO HNOS. S.A.
Vende
DELANTEROS CON O SIN VACIO ½ RES CON O SIN PECHO MENUDENCIAS, VACUNAS FRESCAS
Entrega todos los días. Apto para ingresar en Capital Federal.
RIOBAMBA 3242
MONTE CHINGOLO - LOMAS DE ZAMORA. T.E.: 244-4967/5969/ 5358 243-6800.

MIENTRAS GIRA EL GLOBO

HOY: QUIN. NAC. - 20 PREMIOS - A LAS 21.30

Atrasados a la grande			Demorados a los premios		
Centena	Decena	Unidad			
6	8	3	60	67	22
16 s	19 s	27 s	43 s	29 s	26 s

FAVORITOS: Grande: 08-21-33. Premios: 12-35-92

HOY: CORDOBA - 10 PREMIOS - 22 HS.

Atrasados a la grande			Demorados a los premios		
Centena	Decena	Unidad			
2	4	7	48	04	71
23 s	24 s	23 s	43 s	42 s	35 s

FAVORITOS: Grande 76-87-90. Premios 33-47-91

HOY: SALTA - 10 PREMIOS - 22 HS.

LA PAVADA

En la premiere de la obra que estrenó Cipe Lincovsky ***pudieron verse reunidas en la platea una gran cantidad de populares figuras del mundo del espectáculo.*** *Pero tal vez una de las que más llamó la atención fué Augusto Bonardo,* ***ubicado en un palco*** *"avant-scene" desde el* ***que, para mejor, en un momento de la representación se instaló el compañero de Cipe para dialogar con ella, que permanecía en el escenario.*** *"El Nene" se mantuvo inmutable*

* * *

A esa misma función, la esposa de Alberto de Mendoza ***llegó cuando ya había comenzado la segunda parte.*** *Como lo vio cerca a Tato Bores,* ***con quien seguramente hacía mucho que no se encontraba,*** *se pusieron a charlar como si tal cosa, hasta que algunos chistidos les hicieron comprender que eso estaba mal.* ***Silencio en la noche...***

* * *

En el mayor secreto ***se casó, en Paraguay, Naanim Timoyko, con quien presentaba siempre como su "secretario" y que responde al nombre de Carlos.*** *Es el tercer matrimonio de la juvenil vedette.* ***Que sea muy feliz...***

* * *

Una muy conocida actriz ***(de primer cartel)*** *vive* ***tierno y oculto romance con un deportista super-ídolo, que en las últimas horas fue "la gran noticia" en nuestro país.*** *Hace quince días pasaron casi una semana* ***disfrutando de las arenas y el sol de Copacabana,*** *en el Brasil. El es casado...*

* * *

Está en la dulce espera la modelo-actriz-vedette ***(esto último durante solo algunos días)*** *Susana Traverso.*

* * *

Las cifras no mienten: ***EL "Astros" fue el teatro que contó con más espectadores, de martes a domingo, entre todas las salas teatrales de Buenos Aires.*** *El sábado, por ejemplo, colocó el cartelito* ***"No hay más localidades"*** *en las tres funciones. Otro que está muy contento es el empresario Alejandro Romay, dueño de "El Nacional",* ***quien obtuvo muy buenos resultados con el show de Carlos Perciavalle,*** *que* ***"reestrenó"*** *el pasado viernes.*

"YO CRUCE CON LA LUZ VERDE"

Habla el Colectivero Culpado por el Drama de Mónica Jouvet

Héctor Emilio Sequeira, chofer del interno 42 de la línea 109, que el miércoles último chocara con el taxi que conducía a Mónica Jouvet hasta su casa, habló en exclusiva para CRONICA. "El semáforo esa noche yo lo agarré en verde, de eso no tengo ninguna duda —nos dice algo nervioso Sequeira—. Yo crucé toda la Avenida Córdoba en verde. Al taxi no lo vi en ningún momento". ¿Usted chocó al taxi o el taxi chocó al colectivo? "No, el taxi me chocó a mí. Yo lo vi cuando prácticamente lo tenía encima y ya no se podía impedir el choque. Yo iba a 40 ó 45 kilómetros por hora, más o menos. A mayor velocidad no se puede levantar en ese momento, porque yo venía por Paraguay y doblé por Junín una cuadra antes de Córdoba, o sea que yo ahí estoy obligado a bajar un poco la velocidad".

Más adelante sigue con su relato Sequeira: "Al chofer del taxi recién lo vi en la comisaría y a la pobre chica (por Mónica Jouvet) no la alcancé a ver. Es que estaba un poco nervioso y bastante asustado por el choque, así que no atiné en ese momento a auxiliar a nadie... Sobre si soy culpable o no, eso lo determinará la Justicia. Yo no puedo decir nada. No puedo decir si hay un culpable y si el culpable fui yo o el taxista. De lo que sí estoy seguro es de que pasé el semáforo con luz verde y a una velocidad menor a los 50 kilómetros por hora".

Sequeira nos cuenta que tiene 46 años y que hace tres que maneja colectivos. "Nunca tuve choques, solo algunos roces lógicos", continúa Sequeira. "Ya presté declaraciones en la Secretaría de Transporte y lo primero que me dijeron es que yo no puedo manejar por un tiempo, hasta que se aclare esto". Sobre el mote de "Pájaro Loco", como me dicen, es simplemente por la cara y no por mi manera de ser ni por mi carácter.

● LA ESPOSA

La señora Teresa de Sequeira, esposa del colectivero de la línea 109, también habló con CRONICA, casi con desesperación y con un poco de ruego en lo que manifestó: "Mi esposo está en casa desde el viernes y se lo ve muy angustiado, fundamentalmente por el estado en que ha quedado la joven accidentada, y muy dolorido por todo lo que se ha dicho en estos últimos días".

El hogar de los Sequeira está ubicado a unas 25 cuadras del lugar del accidente. Es un inquilinato de Palermo que consta de planta baja y primer piso, con baños y cocinas que comparten todos los habitantes del edificio, con luces y sombras que revelan y ocultan a la vez lo que contiene la voz quebrada de esta mujer. Ella sigue: "Héctor asegura y asegura que él cruzó con luz verde. La otra noche, mientras dormía, decía en sueños lo mismo: ¡Estaba verde! ¡Estaba verde! Ahora él está un poco más tranquilo al saber que los peritos le han dado la razón y que cuatro personas que fueron testigos del accidente se han ofrecido a declarar la verdad de lo que vieron". Más adelante la señora de Sequeira nos dice: "Para no amargarnos más, desde hace varios días no leemos los diarios, no escuchamos radio y no vemos televisión... Por suerte, muchos compañeros de trabajo de mi marido siguen viniendo a acompañarnos y eso nos hace sentir un poco mejor. ¡Ojalá, Dios quiera, que esa piba se salve!"

EL PARTE MEDICO

Mientras tanto en el Hospital de Clínicas se informaba que el estado de Mónica Jouvet (que en definitiva es lo que más interesa) no había sufrido variantes significativas.

El parte médico fue firmado por el doctor Arturo Cuevillas en horas de la mañana y por la noche se informó que se mantenía el mismo texto, con pronóstico reservado.

Además, como viene sucediendo día a día, fueron numerosas las personas que se hicieron presentes para interesarse por la joven actriz que, según la esperanzada expresión de los médicos, de la que dimos cuenta ayer, ganó un día más en la batalla que viene librando por su supervivencia.

La señora no quiso hablar más. Nos despide con mucha amabilidad y en su mirada hay algo de deseo de que nosotros podamos hacer algo por su esposo.

Ahora la Justicia determinará quién es el culpable de este drama que aflige de distintas formas al hogar de los Sequeira y al de los Jouvet. Mientras tanto, Mónica Jouvet, infortunada víctima de un descuido, de una negligencia o simplemente de la fatalidad, continúa su lucha por la vida, internada en el ex Hospital de Clínicas de Buenos Aires, y sus familiares más directos, especialmente sus padres, Nelly Beltrán y Maurice Jouvet, y su esposo, Pablo Alarcón, integrantes de la amplia y unida familia del espectáculo, elevan sus preces para que se produzca el milagro de devolver a Mónica a la vida plena.

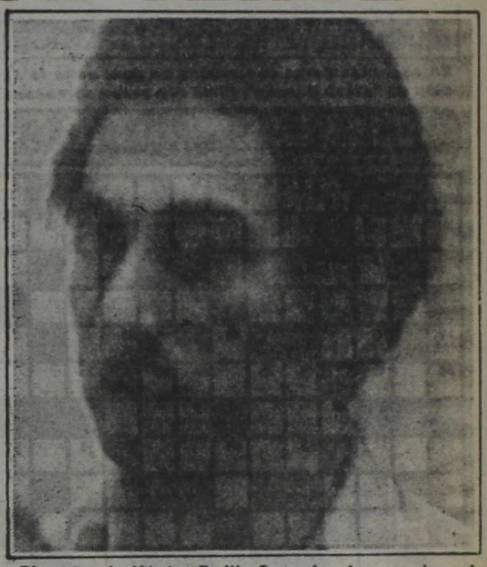

El rostro de Héctor Emilio Sequeira. Los nervios, el miedo y la angustia, son los dueños de su presente.

EL TIEMPO

MAXIMA 20°4 14.30
MINIMA: 13°1 6.50

Pronóstico: Parcialmente nublado a nublado con algunas lluvias y poco cambio de temperatura, con vientos moderados del S.E. rotando al E. Máx.: 23°. Mín: 16°. Mañ.: Tiempo inestable con poco cambio.

PARA QUE LOS CHICOS SEPAN DE QUE SE RIEN LOS GRANDES
APTA PARA TODO PUBLICO
JORGE PORCEL y MORIA CASAN
TE ROMPO EL RATING

AUGUSTO LARRETA, ELVIA ANDREOLI, ALBERTO IRIZAR, CAMILA PERISSE, FERNANDO SIRO, LUISA ALBINONI, CESAR BERTRAND, OVIDIO FUENTES
y la actuación especial de JAVIER PORTALES
Producción NICOLAS CARRERAS y LUIS OSVALDO REPETTO
Libro y dirección HUGO SOFOVICH
MAÑANA estreno SARMIENTO • CALLAO GRAN NORTE
MONUMENTAL (Rosario) - MAYO (Córdoba)
CONDOR (Mendoza) y simultáneos

TRASNOCHANDO
HOY ESTRENO
PLATEAS A PRECIOS POPULARES
SEXY BOOM

Pasco 218
TODOS LOS DIAS DE 20 a 4

BIENVENIDO A LA ARGENTINA!
EDDY GRANT
EL NUMERO UNO DE LA JUVENTUD DE EUROPA Y AMERICA.

ACTUACIONES EN EL
LUNA PARK
LOS DIAS 23 Y 24 DE ABRIL
LOCALIDADES EN VENTA
ARTISTA EXCLUSIVO DE ATC
ATC

En espectaculares escenarios se desarrolla la acción de "Flash Gordon", filme que veremos mañana.

SE ANTICIPA QUE "FLASH GORDON" RESULTA UN RELATO ESPECTACULAR

Hay gran expectativa creada en derredor del estreno de la película **"Flash Gordon"**, que se producirá mañana jueves 16 de abril en las pantallas de los cines Atlas y América —en el original de lengua inglesa— y en el Gaumont y salas periféricas, copias en versión española.

El principal protagonista es el joven y atlético Sam Jones, a quien nuestro público tal vez recuerda por haberlo visto —probablemente— en la película "10, la mujer perfecta" con Bo Derek. Tiene solo 25 años, mide un metro noventa y pesa 85 kilos, al parecer bien repartidos físicamente.

Mike Hodges, que ha dirigido este coloso de la técnica, destinado de muchas maneras al mundo infantil —la figura de Flash Godron es bien conocida por figuritas y dibujos— eligió, asimismo, para el resto del reparto, a figuras de gran relieve artístico, como las bonitas italianas Ornella Muti y Mariángela Melato; la canadiense Melody Anderson y el notable actor sueco Max Von Sydow.

La empresa productora del filme, en este caso la del famoso italiano Dino de Laurentiis, destinó la sideral cifra de 20 millones de dólares para el lanzamiento mundial de la película, cuyo estreno se hará simultáneamente en tres mil salas de casi todo el mundo, lo que constituye un verdadero alarde de organización mundial.

Esta renombrada historia de "Flash Gordon" es la creada y escrita en 1934 por Alex Raymond y difundida universalmente en millares de diarios y publicaciones de casi todo el mundo.

PALABRAS CRUZADAS

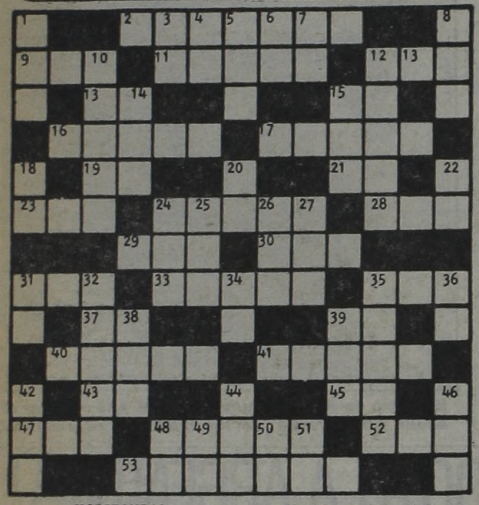

HORIZONTAL

2) Cosa que sucede (pl). 9) Gobernador turco. 11) Ciudad de Francia. 12) Río de Europa. 13) Símbolo del astato. 15) Arbusto de China. 16) Del verbo omitir. 17) Amenaza. 19) Símbolo del bario. 21) Afirmación. 23) Persona encargada de educar al niño. 24) Capital de Marruecos. 28) Aumentativo. 29) Humor espeso que segregan los tejidos inflamados. 30) Impar. 31) Alga filamentosa. 33) Gruta natural o artificial. 35) Terminación que se añade a los números cardinales. 37) Símbolo del cobre. 39) Moverse de un lugar a otro. 40) Excremento de carneros y cabras 41) Acto de salir de escena un actor. 43) Nota musical. 45) Contracción. 47) Acusado, culpado. 48) Pez parecido al congrio. 52) Plantígrado. 53) Que no se acaba nunca

VERTICAL

1) Ciudad de Finlandia. 3) Primera palabra del himno de San Juan Bautista. 4) Preposición inseparable. 5) Letra. 6) Interjección. 7) Aumentativo. 8) Medida de longitud. 10) Arbol antillano cuyo fruto es la pomarrosa. 12) Perteneciente al rey. 14) Hermana del padre. 15) Yunque pequeño de plateros. 18) Nota musical. 20) Prefijo que denota separación. 22) La primera de las virtudes teologales. 24) Zumaque, planta. 25) De esta manera. 26) Ave trepadora de México. 27) Calabaza cortada por la mitad. 31) Aumentativo. 32) Que tiene sabor agrio. 34) Letra. 35) Envoltura de algunas semillas. 36) Lengua provenzal. 38) Bisonte de Europa. 39) Población del Paraguay. 42) Gusano en las llagas de los animales. 44) Letra. 46) Alabanza. 48) Del verbo ser. 49) Terminación verbal. 50) Símbolo del indio. 51) Aumentativo.

(Solución del problema anterior)

(La solución mañana)

La Vida Llena de Dolor de un Infante sin Amor

Ha quedado confirmada la fecha de estreno de la película titulada **"Eugenio, un niño sin amor"** ("Voltati Eugenio" es el título original en italiano, más adecuada en su exacta definición: "Volvé Eugenio") de la esencia argumental de la historia, surgida de un libro del propio realizador, el prestigioso director Luigi Comencini, en colaboración con Massimo Patrizzi.

La película se ofreció en el curso de la "Semana de Cine Italiano" y contó con el beneplácito del público que entonces la vio. En cuanto a la dimensión del título que luce en español, "Eugenio, un niño sin amor" deviene del hecho de que se pierde para sus familiares, como consecuencia de una serie de sucesos que llenan la todavía corta pero ya azarosa vida del pequeño protagonista de este drama, casi cotidiano, o al menos frecuente en las crónicas diarias de casi todos los países del mundo.

El rol protagónico está a cargo de Francesco Bonelli, el pequeño de la historia, que hace sus primeras armas en el cine. La bellísima Dalila Di Lazzaro tiene a su cargo el rol de madre desaprensiva, en tanto que Saverio Marconi da vida al padre, que decide recuperar a su hijo sea como fuere. Completan el elenco el gran característico francés Bernard Blier, Meme Perlini, Dina Sassoli, Gisella Sofio y Carol André. La música es de Fiorenzo Carpi y la ambientación y escenografía pertenecen a Paola Comencini.

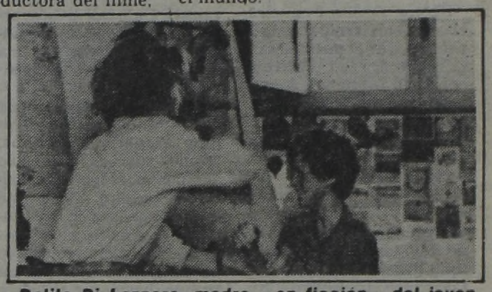

Dalila Di Lazzaro, madre —en ficción— del joven debutante Francesco Bonelli, en "Voltati Eugenio".

CONTINUA ESTACIONARIO EL ESTADO DE GIANOLA

Desde el Hospital Italiano la información sobre el estado del actor Beto Gianola reiteró ayer conceptos conocidos: "El estado es estacionario".

Dentro de esas pocas palabras se encierra todo el drama que viven quienes lo rodean y esperan que se produzca su recuperación. Por eso es que un texto tan lacónico puede, en este caso, ser al mismo tiempo tan largamente mortificante.

Ya dijimos ayer que, a través de lo informado por el doctor Raúl Matera, la segunda intervención que se le debía practicar al paciente tuvo su origen en síntomas de compresión en el lado derecho del cerebro, que una tomografía computada confirmó el origen de un edema.

Posteriormente, se notaron deficiencias respiratorias de carácter cerebral y eso fue lo que requirió una medicación adecuada, tomándose un plazo de 48 horas para establecer el resultado. Ese plazo venció anoche y hasta el cierre de esta edición la situación se mantenía dentro de iguales características. Y a esta altura, hablar de un estado estacionario parecería ser algo como para tener esperanzas.

HABLAN LOS ASTROS

por el profesor **MARIO CARIÑO**

LOS NIÑOS NACIDOS HOY vivirán horas de alegría y emociones con regalos y sorpresas; en el año que sigue, vivirán gran etapa en el amor; en dinero tendrán gran recuperación; en la casa, felicidad.

LOS QUE CUMPLEN AÑOS HOY serán inteligentes, de gran carácter y fuerte voluntad; viajarán desde muy pequeños y alcanzarán en la vida puestos relevantes.

ARIES: Cuidado hoy con los ladrones; atención con lo que firman; buena salud y la familia feliz; poco dinero pero seguro; para viajar, excelente.

TAURO: Mucha fe y triunfarán; día para aprovechar después de las 15; dinero llega; la salud andará bien; en el amor, gran momento.

GEMINIS: Buen día para la salud, el dinero y el amor; para viajar no es muy bueno, lo mismo que para mudarse o efectuar cambios.

CANCER: Noticias y sorpresas a granel; familia feliz; número clave el 3; buena salud; viaje próximo; dinero a cobrar; inviertan y firmen con fe.

LEO: Luchas ceden; dinero llega con seguridad; su número el 7; buena salud, un día agitado y feliz; en casa, novedades; para el amor cuidado.

VIRGO: Buen día para la salud y el dinero; para el amor puede ser peligroso; cambios en casa; sorpresas y visitas; número clave el 8; para viajar regular.

LIBRA: Muy buen día para ustedes; dinero seguro; pleito termina; cuidado con los golpes; amor en alza; familia feliz; buena salud; eviten discutir.

ESCORPIO: Muchos altibajos; en el amor, bien; en dinero, regular; la salud, más o menos; para viajar, muy bueno; para invertir o firmar, cuidado.

SAGITARIO: Muchos momentos felices, por dinero sobre todo; la salud, muy bien; en casa, alegrías; en la calle, sorpresas; cuiden el trabajo.

CAPRICORNIO: Muy buen día para la salud, el dinero, la casa y los viajes; para el amor, complicado; recuerden el 3; llamada o carta útil.

ACUARIO: No será malo el día si saben aprovecharlo, sobre todo después de las 15; salud regular; dinero no faltará; en el amor complicaciones.

PISCIS: Una llamada o carta importante; ojo con los ladrones; su número el 7; sus mejores horas de 11 a 18; buena salud; poco dinero pero seguro.

TELEVISION

9.30 (13) AZABACHE
10 (7) TELESCUELA TECNICA
(13) LA MAÑANA DE LOS CHICOS
10.30 (7) ATC INFORMA
(11) ACONTECIMIENTOS
11 (7) SUPERVIVENCIA
(9) EMERGENCIA
(11) EL SARGENTO PRESTON
(13) TIEMPO DE APRENDER
11.30 (7) RECREO
(11) PERO ES MAMA QUIEN MANDA
12 (7) DANIEL BOONE
(9) NUEVEMUNDO
(11) ZANE GREY
(13) LA MUJER MARAVILLA
12.30 (9) ME CASO CON VOS
(11) VIVALO CON NOTICIAS ONCE
13 (7) 30 MINUTOS
(11) EL DETECTIVE MILLONARIO
(13) REALIDAD '81
13.30 (7) HERENCIA DE AMOR
(9) COMO EN CASA
(13) HOY OTOÑO
14 (11) PAPA LO SABE TODO
14.30 (7) LA FAMILIA LAWRENCE
(9) LA SALUD DE NUESTROS HIJOS
(11) TARDES DE PELICULA
"CINCO GALLINAS Y EL CIELO"
"LOS ULTIMOS DIAS DE POMPEYA"
15 (9) BUENAS TARDES MUCHO GUSTO
(13) LA SOMBRA
15.30 (7) CONSULTORIO ABIERTO
16 (7) TODO TITA
(9) QUIERO GRITAR TU NOMBRE
(13) HISTORIAS PARA RECORDAR
16.30 (7) LA FAMILIA BRADY
(13) LA TARDE DE LOS CHICOS
17 (2) EL CLUB DEL DOS
(7) UN LATIDO DISTINTO
(9) SUPER ROCKY ROCK
17.30 (9) MAZINGER
(11) MISION IMPOSIBLE
18 (7) EL PLANETA DE BERUGO
(9) BONANZA
18.30 (7) SUPER AGENTE 86
(11) RANDALL EL JUSTICIERO
19 (2) KUNG FU
(7) GALERIA
(9) NUEVEMUNDO
(11) VIVALO CON NOTICIAS ONCE
(13) LA FAMILIA INGALLS
19.30 (9) IMPLOSION
20 (2) BONANZA
(7) B.J.
(9) VIDEOSHOW
(11) COMBATE
(13) BUENAS NOCHES ARGENTINA
21 (2) LOS WALTON
(7) SESENTA MINUTOS
(9) GRANDES VALORES DE HOY Y DE SIEMPRE
(11) CHIPS
(13) FUGA EN EL SIGLO XXIII
22 (2) FAMILY
(7) ESPECIALES DE ATC
(11) AVENTUREROS DEL CAMINO
(13) EL MUNDO DEL ESPECTACULO
23 (2) STARSKY Y HUTCH
(9) LA ISLA DE LA FANTASIA
(11) LUCAS TANNER
24 (2) PATRULLA JUVENIL
(7) EL AVENTURERO
(9) LA PATRIA ES DE TODOS
(11) TRASNOCHE GRUNDIG
(13) SEPTIMA EDICION
0.30 (7) ATC INFORMA
(13) VIAJE AL TRIANGULO DE LAS BERMUDAS

TEATROS

★ **PRESIDENTE ALVEAR. Corrientes 1658.** MIERCOLES 15, JUEVES 16, VIERNES 17 a las 21.20. SABADO 18 a las 20 y 22.30. DOMINGO 19 a las 19.30: "MARIA, MARIA", drama danzado de ARAIZ - NASCIMENTO. Textos: F. BRANT. Voces: NANA CAYMMI y FAFA DE BELEM. Grupo CORPO de Belo Horizonte. Dir. Gral.: OSCAR ARAIZ. Música: MILTON NASCIMENTO. Loc. dde. $ 25.000. Loc. en vta. con 3 días de antic. Boletería diariamente de 10 a 20 en Corrientes 1659.

★ **MUNICIPAL GRAL. SAN MARTIN. Corrientes 1530. 46-8611. Sala M. Coronado.** Jueves a las 20: Grupo de Danza Contemporánea del TMGSM en: "LAS HADAS"; "PAISAJE DE GRITOS" y "FIESTA". Pl. $ 15.000. Hoy a las 22: "EL JARDIN DE LOS CEREZOS", de A. Chéjov. Con A. Berdaxagar, O. Bonet y elenco. Dir.: O. Grasso. Pl.: $ 15.000. Pull.: $ 10.000. Loc. en vta. VTA. ABONOS CICLO "MUSICA DE CAMARA Y JAZZ III": hasta el 30/4. Pl. fila 1 a 10: $ 600.000. Fila 11 a 22: $ 500.000. Pull.: $ 400.000. Sob. ab. en vta. 3 días antes de c/concierto. Próx. TEATRO "MAXIMO GORKI" DE LENINGRADO en: "HISTORIA DE UN CABALLO" sobre un cuento de León Tolstoi. Pl.: $ 40.000. Pull. $ 30.000.

— **Sala Casacuberta.** Hoy a las 22: "HAMLET" de W. Shakespeare. Con Alfredo Alcón y gran elenco. Dir.: O. Grasso. Pl.: $ 28.000. Loc. en vta. con 3 días de antic. Sábado a las 16: Grupo de Titiriteros del TMGSM en: "LA BELLA Y LA BESTIA", de A. Bufano.

— **Sala Cunill Cabanellas.** Hoy a las 22: "EL JARDIN ROBADO", de M. L. Rubertino. Dir.: F. Labat. Pl.: $ 15.000. Loc. en vta. con 3 días de antic.

★ **ASTRAL. Corrientes 1639. 46-5707/9964.** Hoy a las 21.30. Gran éxito:

ROSALUZ

Un maravilloso espectáculo musical. 40 personas en escena. S.r.

★ **ATENEO. Paraguay 918. 31-2888.** Ultimas semanas. ALBERTO CLOSAS Y SUSANA CAMPOS en:

CENA DE MATRIMONIOS

Con Rudy Carrié, Linda Peretz y elenco. Mar. a vier. a las 21.30. Sáb. a las 20.30 y 23. Dgos. a las 20. Loc. en vta. con 5 días de ant.

★ **BLANCA PODESTA. Corrientes 1283.** Martes a viernes a las 21.30. Sábados a las 20 y 23. Domingos a las 20.30. ANALIA GADE en:

HAY QUE SALVAR A LOS DELFINES

Con Santiago Bal y gran elenco. Dirección: Cecilio Madanes.

★ **BURLESQUE. Corrientes 483.** Sensacional espectáculo, al estilo de Burlesque: "Las gatitas" estrenan: "AL DESTAPE TOTAL". En su género, el de mayor jerarquía. P.m.18.

★ **COMICO. Corrientes 1280. 35-2108.** Gran espectáculo:

EL DILUVIO QUE VIENE

40 personas en escena. 3º año triunfal. Martes a jueves a las 21.30. Vier. y sáb. a las 20 y 23 Domingos a las 20. Loc. en vta.

★ **DEL GLOBO. M.T. de Alvear 1155. 393-8351.** Sexto año consecutivo: "EL BULULU" con José María Vilches. Mart. a las 21.30. Sáb. a las 23. Dgos. a las 18. "A LAS MIL MARAVILLAS". Miér. y vier. a las 21.30. Juev. y dgos. a las 20. Sáb. a las 21. Loc. en vta.

★ **EL NACIONAL. Corrientes 960. 35-7800/0816.** El éxito del año llega a la calle Corrientes. CARLOS PERCIAVALLE en:

ABURRIRSE ES PECADO MORTAL

Mar. a juev. a las 21.30. Vier. y sáb. a las 21.15 y 23.45. Dgos. a las 19 y 22. Loc. en vta.

★ **FLORIDA. Florida 165. 30-5360.** Presenta su nueva revista: "CHICAS DE CUIDADO" con Omar Salguero, Moira Star, Graciela Raibans, y las vedettes del Florida. Cont. de lun. a sáb. de 20 a 1.30. P.m.18.

★ **GRAND SPLENDID. Santa Fe 1860. 44-0808.** LA GRANDE DEL JAZZ:

CARMEN McRAE

Hoy a las 21 y 23. Localidades en venta desde $ 20.000.

★ **KARINA. Corrientes 636. 40-1708.** Cont. de 20 a 24: Estreno de la principal revista de strip-tease en Bs. As.: "SEXYLANDIA SHOW" con las super vedettes. De 0.30 a 4: "LLUVIA DE ESTRELLAS" en el show internacional para familias. Dir. Gral.: Alfredo Elizalde. Refrigeración.

★ **LICEO. Rivadavia y Paraná. 38-4291.** CIPE LINCOVSKY y ARMANDO HALTY en:

SARAH BERNHARDT

"Memorias" de John Murrel. Dir.: María Morgan. Mar. a vier. a las 21.30. Sáb. a las 20.30 y 23. Dgos. a las 19 y 21.30. Loc. en vta.

★ **METROPOLITAN 1. Corrientes 1343. 40-0816.** Sensacional presentación de:

LA REVISTA DE LAS SUPER ESTRELLAS

Con Jorge Porcel, Susana Giménez, Alberto Olmedo, Moria Casan, El mago Satany y Javier Portales. Loc. en vta. con 3 días de antic. Mar. a vier. a las 21 y 23. Sáb. a las 21, 23.15 y trasn. 1.30. Dgos. a las 20 y 22. Loc. en vta. con 3 días de antic.

★ **NACIONAL CERVANTES. Libertad 815. 45-4224.** Hoy a las 21: "EL CONVENTILLO DE LA PALOMA". Con María Rosa Gallo, Raúl Lavié, Perla Santalla y gran elenco. Música: Trío Centenario. Dir.: Rodolfo Graziano. Pl.: $ 15.000. Loc en vta. con 3 días de ant. Domingo 19 despedida.

★ **OLIMPIA. Sarmiento 777. 40-2678.** Hoy a las 21.30: "EL CRUCE SOBRE EL NIAGARA" con Jorge Rivera López y Norberto Díaz. Dir.: O. Grasso. Miérc. día pop.: $ 15.000. Loc. en vta. con 5 días de antic.

★ **OPERA. Corrientes 860. 35-1335.** MARTES 14 y MIERCOLES 15 de abril a las 22.30: 2 únicos recitales:

UNA NOCHE CON... CHICK COREA Y GARY BURTON

Localidades en venta de 10 a 23.

★ **PARADISE. Corrientes 827.** Cont. de Lun. a Dgos. de 20 a 4. La revista sexy del desnudo: "EL DESCORCHE DEL AÑO". Las mujeres más excitantes de Bs. As. Dir.: Antonio Prat. P.m.18.

★ **PAYRO. San Martín 766. 32-5922.** Tercer mes de éxito. La gran obra de Joe Orton: "ATENDIENDO AL SEÑOR SLOANE". Dir.: J. Santiso. Con Aida Merel y gran elenco. Miér. y juev. a las 22. Vier. a las 22.30. Sáb. a las 22.30. Dgos. a las 21.30: Compañía Argentina de Mimo presenta: "Pi: 3.14". Dir.: Angel Elizondo. Vier. y sáb. a las 21. Dgos. a las 20. Loc. en vta.

★ **PLANETA. Suipacha 927. 32-9547.** Teatro Planeta presenta: "BODA BLANCA", de Tadeusz Rozewicz. Con Marilina Ross, Patricia Hart y elenco. Dir. Laura Yusem. Miér. y juev. a las 21.30. Vier. y sáb. a las 22.30. Dgos. a las 21.30. P.m.18.

★ **REGINA. Avda. Santa Fe 1235. 44-5470.** China Zorrilla en:

EMILY

(Una mujer maravillosa)

De William Luce. Dir. Alejandra Boero. Mar. a vier. a las 21.45. Sáb. a las 20.30 y 23. Dgos. a las 20. Miérc. día popular.

★ **TABARIS. Corrientes. 831. 392-8509.** ZULMA FAIAD y ALFREDO BARBIERI en:

¿ESTABAMOS MEJOR CUANDO ESTABAMOS PEOR?

Con E. Ibarreta, K. Iujas, Los Wilson, Sapucay. Les Missiles y Los Trissinger. Diariamente a las 21 y 23.

VARIEDADES

★ **LUNA PARK. Corrientes 99. 31-1990/5100. 32-2135/2538.** Extraordinario suceso del BALLET DEL SIGLO XX de MAURICE BEJAR. Dir.: MAURICE HUISMAN. Dir. Art.: JORGE DONN. Artista invitada:

MAIA PLISSETSKAIA

Funciones: Miércoles 15, jueves 16 y viernes 17 de abril a las 21. Sábado 18 a las 17 y 21.30. Domingo 19 a las 18. Localidades para todas las funciones en el Estadio, en el horario de 12 a 19.

CINES

★ **A.B.C. Esmeralda 506. 392-9506.** Cont. desde las 8: "QUERIDOS PADRES"; "BODAS SANGRIENTAS". Noche desde las 20: Show en vivo: "LAS VIRGENES DEL SEXO". P.m.18.

★ **ADAN 1. Corrientes 959. 393-6115.** Lun. a juev. a las 14.30, 18.5 y 21.40:

JESUS DE NAZARETH

S.r. Vier. a dgo. a las 12.30, 16, 19.30 y 23.

★ **ADAN 2. Corrientes 959. 393-5034.** A las 13, 15.10, 17.30, 20 y 22.40:

FAMA

P.m.18. Una explosión de talento joven. A las 17.25, 19.55 y 22.35: Notic.

★ **ALFA. Lavalle 842. 392-1114.** A las 13, 15, 17, 19.5, 21.10 y 23.10:

CAFE EXPRESS

P.m.18. Con Nino Manfredi y Adolfo Celi. A las 14.45, 16.45, 18.50, 20.55 y 23: Notic. Sáb. trasn. 1.15.

★ **ALFIL. Corrientes 1753. 40-7575.** A las 14.25, 17.10, 20 y 22.45: "LA BANQUERA". P.m.18. A las 14, 16.45, 19.35 y 22.20: Notic. Sáb. trasn. 1.

★ **AMBASSADOR. Lavalle 777. 392-9700.** A las 13, 14.50, 16.45, 18.55, 21.5 y 23.15:

SENTIMENTAL

P.m.18. Con Sergio Renán y Pepe Soriano. A las 14.40, 16.30, 18.35, 20.45 y 22.55: Notic. Sáb. trasn.: 1.20.

★ **AMERICA. Callao 1057. 41-3818.** A las 14, 16.15, 18.35, 20.55 y 23.15:

PARECE QUE FUE AYER

P.m.14. Con Goldie Hawn y Chevy Chase. A las 13.40, 15.50, 18.10, 20.30 y 22.50: Notic. Sáb. trasn. 1.20.

★ **ARIZONA. Lavalle 727. 392-6967.** Cont. 13.30, 16.45, 20 y 23.15: "LOS ANGELES DE JESSIE"; 14.55, 18.10 y 21.25: "PROFESION BIGAMO". P.m.18. Sáb. trasn. 1.15: "LOS ANGELES DE JESSIE".

★ **ATENEO. Paraguay 918. 31-2888.** A las 15, 16.30, 18: "GULLIVER EN EL PAIS DE LOS ENANOS". Dibujos animados. Hablada en castellano. Sr.

★ **ATLAS. Lavalle 869. 392-1936.** A las 13.20, 15.40, 18.10, 20.40 y 23.10:

PARECE QUE FUE AYER

P.m.14. A las 13, 15.10, 17.40, 20.10 y 22.40: Notic. Sáb. trasn. 1.30.

★ **AVENIDA. Av. de Mayo 675. 33-6626.** Cont. 12.50, 15.20, 18.25 y 21.20: Que el diablo te perdone; 11, 13.45, 16.45, 19.50 y 22.45: Pecados de juventud. P.m.18.

★ **BIARRITZ. Suipacha 482. 392-0356.** A las 13.5, 15, 16.55, 18.55, 21.5 y 23.15: "ASALTO A LA PRISION 13". P.m.18. A las 14.40, 16.35, 18.35, 20.45 y 22.50: Notic.

★ **BROADWAY. Corrientes 1155. 33-2345.** A las 12.40, 15, 17.30, 20.15 y 23:

EL HOMBRE ELEFANTE

P.m.14. A las 14.50, 17.20, 19.55 y 22.40: Notic. Sáb. trasn. 1.15.

GUIA DE TEATROS Y CINES

★ **CALLAO. Callao 27. 40-1898.** A las 14.50, 16.55, 19, 21.5 y 23.15:

SENTIMENTAL

P.m.18. A las 14.35, 16.30, 18.35, 20.40 y 22.50: Notic. Sáb. trasn. 1.25.

★ **CAPITOL. Santa Fe 1848. 44-2379.** A las 13.30, 15.55, 18.20, 20.45 y 23.10:

EL CANTOR DE JAZZ

P.m.18. A las 15.25, 17.50, 20.15 y 22.40: Notic. Sáb. trasn. 1.10.

★ **CERVANTES. Belgrano 1820. 38-2698.** Cont. 15.45, 19.30 y 23.10: "EL CASO CLAUDIA"; 14.5, 17.40 y 21.20: "NOCHE DE BRUJAS". P.m.18.

★ **CINEMA UNO. Suipacha 460. 392-1112.** A las 12.30, 14.55, 17.30, 20.10 y 22.55:

EL HOMBRE ELEFANTE

P.m.14. Con John Hurt y Anthony Hopkins. A las 14.45, 17.10, 19.45 y 22.25: Notic. Sáb. trasn. 1.30.

★ **CINEMATECA ARGENTINA. Sarmiento 2255. 48-2170.** A las 15, 17, 19, 21 y 23: El juego, de Jerzy Kawalerowicz. Con Lucyna Winnicka. P.m.18. Jueves y viernes: Pasqualino Sietebellezas.

★ **CONCORDE. Lavalle 925. 35-1850.** A las 13, 17.15 y 21.20:

LOS DIEZ MANDAMIENTOS

S.r. A las 16.50 y 21: Notic. Sáb. trasn.

★ **COSMOS 70. C'tes 2046. 49-0862.** A las 14, 15.50, 17.30, 19.20, 21.20 y 23.20:

LA ESTEPA

S.r. El famoso relato de Chéjov. Próx.: "EL PADRE SERGIO".

★ **ELECTRIC. Lavalle 836. 392-1846.** Cont. 13, 16.15, 19.30 y 22.45: "BRUCE LEE EL INVENCIBLE"; 14.30, 17.45 y 21: "DOS HERMANOS KARATECAS DEL INFIERNO"; 16. 19.15 y 22.30: Notic. Sáb. trasn. "Bruce Lee el invencible". P.m.14.

★ **EMPIRE. H. Yrigoyen 1934. 47-8770.** Cont. 15, 18.20 y 21.50: "DOCTOR ZHIVAGO". S.r. Sáb. trasn.: "EL EXORCISTA".

★ **GAUMONT. Rivadavia 1635. 40-3050.** A las 13.35, 15.50, 18.15, 20.40 y 23:

LAS SIETE MARAVILLAS DEL MUNDO

15.30, 18, 20.20 y 22.40: Notic. S.r.

★ **GRAN REX. C'tes 857. 392-8000.** Refrig. Extraordinario estreno: a las 13.15, 15.35, 18.5, 20.35 y 23.10: Neil Diamond y Laurence Olivier en:

EL CANTOR DE JAZZ

Su historia lo hará llorar... su música lo hará cantar... su triunfo lo hará aplaudir. P.m.18. Dir.: Richard Fleischer. A las 13, 15.10, 17.40, 20.10 y 22.45: Notic. Sáb. trasn.: 1.30.

★ **GRAN VICTORIA. Av. de Mayo 882. 34-1493.** Cont. de 8 a 3: "Venecia rojo shocking"; "La coartada"; "La mandarina". P.m.18.

★ **IDEAL. Suipacha 378. 35-3300.** A las 14.5, 16.20, 18.40, 20.55, 23.10 y sáb. trasn. 1.10: "HORAS INCIERTAS". P.m.18. A las 13.45, 15.50, 18.5, 20.25 y 22.40: Notic.

★ **IGUAZU. Lavalle 940. 393-9931.** A las 13.10, 15.10, 17.10, 19.10, 21.10 y 23.10:

POLE POSITION

(Los guerreros de la Fórmula Uno)

S.r. Con la actuación especial del recordman mundial y actual puntero absoluto del Campeonato Mundial de Conductores de Fórmula 1:

CARLOS ALBERTO REUTEMANN

A las 14.50, 16.50, 18.50, 20.50 y 22.50: Notic. Sáb. trasn.: 1.20.

★ **LARA. Av. de Mayo 1225. 38-6966.** Cont. 14, 18.10 y 22.30: "Capitulo dos"; 16.10 y 20.30: "Justicia para todos". 16 y 20.15: Notic. P.m.18. Sáb. trasn. La canción es la misma, con Led Zeppelin.

★ **LEOPOLDO LUGONES. Corrientes 1530. 46-8611.** A las 15, 17, 19, 21 y 23: "Cumbres borrascosas". Dir.: William Wyler. Con Laurence Olivier y Merle Oberon. Pl.: $ 6.000. S.r. Mañana: Los zíngaros también van al cielo.

★ **LIBERTADOR. Ctes. 1334. 40-7443.** A las 13.10, 15.25, 17.50, 20.20 y 22.50:

LA HIJA DEL MINERO

P.m.14. Con Sissi Spacek y Tommy Lee Jonesng. A las 17.30, 20 y 22.30: Notic. Sáb. trasn. 1.20.

★ **LOIRE. Corrientes 1524. 49-1900.** A las 13, 15.20, 17.50, 20.20 y 22.50:

FAMA

P.m.18. La obra de Alan Parker. A las 15.10, 17.40, 20.5 y 22.35: Notic. Sáb. trasn. 1.15.

★ **LORANGE. Ctes. 1372. 45-7386.** A las 14, 16.15, 18.35, 20.55 y 23.15:

EL NIDO

P.m.18. Con Héctor Alterio y Ana Torrent. A las 15.55, 18.15, 20.35 y 22.55: Notic. Sáb. trasn. 1.15.

★ **LORCA. Corrientes 1428. 40-5017.** A las 13.40, 15.30, 17.20, 19.10, 21.10, 23.10 y sáb. trasn. 1:

THE BEATLES EN CONCIERTO

S.r. A las 13.20, 15.10, 17, 18.50, 20.50 y 22.50: Notic.

★ **LORENA. Corrientes 1551. 46-7501.** A las 13.20, 15.35, 18.5, 20.35 y 23.5:

GENTE COMO UNO

P.m.18. Con Robert Redford. A las 15.20, 17.45, 20.15 y 22.45: Notic. Sáb. trasn. 1.15.

LOS ANGELES 1. Corrientes 1770. 40-3742. A las 14.10, 15.20, 17.30, 19.10, 20.50 y 22.30:

DESFILE DE ILUSIONES

S.r. Hablada en castellano. Una película encantadora.

★ **LOS ANGELES 2. Corrientes 1770. 40-3742/45-2405.** A las 14, 16.10, 18.20, 20.30 y 22.35:

EL REGRESO DE LA MONTAÑA EMBRUJADA

S.r. A las 13.30, 15.40, 17.50, 20 y 22.10: Notic.

★ **LOSUAR. Corrientes 1743. 40-6100.** A las 13, 15, 16.55, 19, 21.10 y 23.20:

CAFE EXPRESS

P.m.18. A las 14.45, 16.40, 18.45, 20.50 y 23: Notic. Sáb. trasn. 1.15.

★ **LUXOR. Lavalle 669. 392-3893.** A las 13, 15.30, 18, 20.30 y 23:

GENTE COMO UNO

P.m.18. Un film de Robert Redford. A las 15.15, 17.45, 20.15 y 22.45: Notic. Sáb. trasn.: 1.30.

★ **METROPOLITAN 2. Corrientes 1343. 40-1064.** A las 14.30, 16.40, 18.50, 21.5, 23.20 y sáb. trasn. 1.15:

HORAS INCIERTAS

P.m.18. 14, 16.10, 18.20, 20.35 y 22.50: Notic.

★ **MONUMENTAL. Lavalle 780. 393-8865.** A las 13.20, 15.40, 18.5, 20.35 y 23:

EL NIDO

P.m.18. Con Héctor Alterio y Ana Torrent. A las 13.5, 15.25, 17.45, 20.15 y 22.40: Notic. Sáb. trasn. 1.15.

★ **MULTICINE. Corrientes 753. 393-6478.** SALA 1: P.m.18: "El amante audaz"; "Pasión indiscreta". SALA 2: P.m.18. "La mujer de Juan"; "Primo prima". SALA 3: P.m.18 "La leona"; "Lujuria tropical". SALA 4: P.m.18 "Presagio"; "El visitante". SALA 5: P.m.18 "Las frías manos de la muerte"; "La venganza del boxeador chino".

★ **NORMANDIE. Lavalle 861. 392-1000.** A las 13, 15.50, 18, 20.30 y 23: "TAXI DRIVER". P.m.18. 15.10, 17.40, 20.10 y 22.45: Notic. Sáb. trasn. 1.30.

★ **OCEAN. Lavalle 739. 392-1515.** A las 14, 18 y 21.55:

EL FRANCOTIRADOR

P.m.18. Con Robert de Niro. A las 13.30, 17.30 y 21.25: Notic. Sáb. trasn. 1.20.

★ **OPERA. Corrientes 860. 35-1335.** A las 14.20, 17.10 y 19.30:

LA BANQUERA

P.m.18. A las 13.50 y 16.40: Notic. Hoy a las 22.30. Concierto de: CHICK COREA Y GARY BURTON. Ver información en Cartelera de Teatros.

★ **PARIS. Lavalle 769. 392-2016.** Cont. 13.15, 15.10, 17.10, 19.15, 21.15 y 23.15: "APOCALYPSE II". 13, 15, 17, 19, 21.5 y 23.5: Notic. P.m.18. Sáb. trasn. 1.15.

★ **PLAZA. Corrientes 939. 392-7577.** A las 13, 15, 17, 19, 21.5 y 23.5:

LA LAGUNA AZUL

P.m.14. A las 14.45, 16.45, 18.45, 20.45 y 22.45: Notic. Sáb. trasn.

★ **PREMIER. Corrientes 1565. 46-2113.** A las 13, 15.20, 17.40, 20.25 y 23:

TAXI DRIVER

P.m.18. A las 15, 17.25, 20 y 22.35: Notic.

★ **PETIT PREMIER. Corrientes 1565. 46-2113.** A las 15.15, 17.45, 20.15 y 22.45:

3 MUJERES

P.m.18. Con Sissy Spacek y Shelley Duval.

★ **REAL. Esmeralda 425. 392-3600.** A las 13.40, 15.30, 17.20 y 18.45: "LA GUERRA DE LOS NIÑOS"; 20.20 y 22.45: "BRUBAKER". P.m.18.

★ **REGINA. Avda. Santa Fe 1235. 41-5709.** Cont. 14.30, 15.50 y 17.10: "LUMINARIAS DEL DIBUJO ANIMADO". S.r.

★ **ROSE MARIE. Corrientes 780. 45-6448.** Cont. desde las 8: "DOÑA FLOR Y SUS DOS MARIDOS"; "LA PAREJA"; P.m.18. Sáb. trasn.

★ **SALA UNO. B. Sur Mer 549. 88-9420.** Cont. A las 15, 17.15, 19.35 y 22: "LAS SEÑORITAS DEL WILKO". P.m.14. A las 17, 19.20 y 21.45: Notic.

★ **SANTA FE 1. Santa Fe 1947. 44-8980.** A las 13, 15.30, 18, 20.30 y 23:

GENTE COMO UNO

P.m.18. Dir.: Robert Redford. A las 20.15 y 22.45: Notic. Sáb. trasn. 1.15.

★ **SANTA FE 2. Santa Fe 1947. 44-8980.** A las 13.15, 15.30, 17.55, 20.20 y 22.50:

EL NIDO

P.m.18. Con Héctor Alterio y Ana Torrent. A las 13, 15.15, 17.40, 20 y 22.30: Notic. Sáb. trasn.: 1.10.

★ **SARMIENTO. Lavalle 852. 392-3338.** A las 13.20, 15.35, 18.5, 20.40 y 23.5:

EL CASO CLAUDIA

(Crónica de una adolescente viciosa)

P.m.18. A las 13, 17.40, 20.15 y 22.45: Notic. Sáb. trasn. 1.30.

★ **SELECT LAVALLE. Lavalle 921. 35-0235.** Cont. 13.30, 18.10 y 22.50: "TRAIGAN LA CABEZA DE ALFREDO GARCIA"; 15.50 y 20.30: "EL TORO SALVAJE"; 13.10, 15.30 y 20.10: Notic. Sáb. trasn. 1.15: El toro salvaje. P.m.18.

★ **STUDIO. Santa Fe 2541. 821-5845.** Cont. 14, 16.15, 18.30, 20.45 y 23: "ALL THAT JAZZ"; 16, 18.15, 20.30 y 22.45: Notic. P.m.18. Sáb. trasn. 1: "Un fantasma en el Paraíso".

★ **SUIPACHA. Suipacha 442. 392-1195.** Cont. 13, 15.30, 17.50, 20.20 y 22.50:

SWEET CHARITY

a las 15.20, 17.40, 20.10 y 22.40: Notic. Sáb. trasn. 1.15.

ALMAGRO

★ **BIOGRAFO UNO. Corrientes 4636.** Cont. 14.50, 18.55 y 23: Fobia; 18.4ñ y 22.45: Notic. 16.30 y 20.35: Los crímenes Marcus-Nelson. P.m.18.

★ **PALACIO DEL CINE. Rivadavia 3636. 812-4818.** Cont. 14.40, 18.15 y 22.15: El caso Claudia; 16.35 y 20.30: La enfermera de noche; 14.30, 18.5, 20.10 y 22.5: Notic. P.m.18.

★ **CABALLITO. Víctor Martínez 52. 431-0052.** Cont. Vier. sáb. y dgo.: 15, 18.50 y 22: El superagente 86; 16.30 y 20.15: El golpe. S.r.

★ **ROCA. Rivadavia 3753. 812-1517.** Cont. 14, 18 y 22.30: The Beatles en concierto; 15.40, 19.40 y 22.10: Notic. 16 y 20: Los aventureros. S.r.

BELGRANO

★ **BELGRANO. Cabildo 2356. 784-5691.** Cont. 14.30, 16.40, 18.50, 21 y 23.10: Sentimental; 16.10, 18.20, 20.30 y 22.40: Notic. P.m.18. Sáb. trasn.

★ **CABILDO. Av. Cabildo 2347. 784-3852.** Cont. 15.10, 17.10, 19.10, 21.15 y 2310: Notic. P.m.18.

★ **FANTASY. Cabildo 685. 771-0686.** Cont. 13.30, 15.15, 17.10 y 19: Notic. y Desfile de ilusiones; 21.10 y 23.10: La laguna azul. P.m.14. Sáb. trasn. 1: All that jazz.

★ **G. PAZ. Cabildo 2702. 781-1412.** Cont. 15, 17.30, 20 y 22.30: Notic. 15.20, 17.50, 20.20 y 22.50: El hombre elefante. P.m.14. Sáb. trasn. 1.

★ **G. SAVOY. Cabildo 2829. 781-6500.** Cont. 14.30, 16.30, 18.40, 20.50 y 23: Horas inciertas; Notic. Sáb. trasn. 1. P.m.18.

★ **LIDO. Av. Cabildo 3241.** Cont. desde las 14.30: Y... ¿dónde está el piloto?; Las picardías de Tom y Jerry. S.r.

★ **MIGNON. Juramento 2433. 784-3899.** Cont. 14, 16, 18.20, 20.40 y 23: El caso Claudia; 15.50, 17.55, 20.15 y 22.35: Notic. P.m.18. Sáb. trasn.

BOEDO

★ **CUYO. Boedo 858. 97-6975.** Cont. 16.10, 19.40 y 23.10: Sentimental; 14.20, 17.50 y 21.20: La noche viene movida; P.m.18. Sáb. trasn.

★ **GRAN SAN JUAN. San Juan 3246. 97-4293.** Cont. Historia de un amor prohibido; El tercer sexo se divierte; Dulcima una mujer deseada. P.m.18.

★ **LOS ANDES. Boedo 777. 97-4233.** Cont. 15, 18.45 y 22.30: El caso Claudia; 16.55 y 20.40: Noche de brujas; 14.30: Notic. P.m.18.

★ **N. PALACE. San Juan 2461. 941-1723.** Cont. 15.50, 19.30 y 23.5: El nido; 14.15, 17.55 y 21.30: Zorrita Martínez. P.m.18. Sáb. trasn. 1.

★ **N. SELECT. Av. San Juan 2540. 941-5908.** Cont. 14.40, 18.25 y 22.30: El hombre puma; 16.35 y 20.25: No se puede parar la música. S.r.

COLEGIALES

★ **ARGOS. F. Lacroze 3455. 854-0673.** Cont. 16, 19.25 y 22.50: The Beatles en concierto; 14.20, 17.35 y 21: Fantomas contra Scotland Yard; 19.15 y 22.40: Notic. S.r.

★ **ATALAYA. Córdoba 4633. 773-0700.** Cont. 16, 19.20 y 22.40: Apocalypse II; 14.30, 17.40 y 21: Un gemido en la oscuridad. P.m.18.

★ **RIALTO. Córdoba 4287. 86-8764.** Cont. 16.40 y 22.30: La ciudad de las mujeres; 15.5 y 20.40: Qué lío, mamá se fue de casa; 13.30 y 18.55: El gato y el ratón. P.m.18. Sáb. trasn. 0.45.

FLORES

★ **AUDITORIO SAN ROBERTO. Bolivia 667. 612-0084.** Cont. Sáb. dgos. y feriados de 15.45 a 22.30: Al tronar de las motos II; Heidi. S.r.

★ **CONTINENTAL. Carabobo 945. 631-2218.** Cont. 15.45, 19.30 y 22.50: Y... ¿dónde está el piloto?; 14, 17.20 y 21: El golpe. S.r. Sáb. trasn.

★ **FENIX. Rivadavia 7802. 612-8858.** Cont. 15.5, 18.45 y 22.40: The Beatles en concierto; 16.40 y 20.30: Los aventureros; 14.50, 18.30 y 22.25: Notic. S.r.

★ **FLORES. Rivadavia 6661. 631-3701.** Cont. 15, 16.55, 18.55, 20.55 y 23: Sentimental; 14.40, 16.35, 18.35, 20.35 y 22.40: Notic. P.m.18. Sáb. trasn. 1.20.

★ **GRAN RIVADAVIA. Rivadavia 8636. 69-1356.** Cont. desde las 14.30: Xanadú; Fiebre de sábado por la noche. Sáb. trasn.

★ **MORENO. Av. Rivadavia 5050. 90-4303.** Cont. 15.15, 19.10 y 23: Contacto diabólico; 17 y 21: Cazador de tiburones. 15, 18.50 y 22.45: Notic. P.m.18.

★ **PUEYRREDON. Av. Rivadavia 6871. 612-0389.** Cont. 15.25, 17.50, 20.20, 22.50 y sáb. trasn. 1: Horas inciertas. P.m.18. 15.10, 17.50, 20 y 22.30: Notic.

★ **R. INDARTE. Rivera Indarte 44. 612-5500.** Cont. 14.15, 16.20, 18.30, 20.45 y 23: El caso Claudia; 16.5, 18.15, 20.30 y 22.45: Notic. P.m.18. Sáb. trasn. 1.20.

★ **SAN JOSE. Rivad. 7350. 611-5989.** Cont. 15.30, 19 y 22.30 Contacto diabólico; 13.45, 17.15 y 20.45: Camelia y sus amantes; 15.15, 18.45 y 22.15: Notic. P.m.18.

LINIERS

★ **GRAN LINIERS. Avda. Gral. Paz 44.** Cont. 13.45, 15.50, 18.10, 20.30 y 22.45: Gente como uno. P.m.18.

★ **GRAN ODEON. Montiel 160. 641-7673.** Cont. 16.5, 19.25 y 22.45: Asalto a la prisión 13; Noche de brujas. P.m.18.

★ **MARTIN FIERRO. Avda. Gral. Paz 47.** Cont. 15.40, 19.20 y 22.50: Y... ¿dónde está el piloto¿; 14, 17.20 y 21: Rescate suicida. S.r.

MATADEROS

★ **ALBERDI. Juan B. Alberdi 6169. 68-0496.** Cont. 15.45, 19.20 y 23.5: El caso Claudia; 14, 17.35 y 21.10: La enfermera de noche. P.m.18.

★ **EL PLATA. J. B. Alberdi 5751. 68-1118.** Cont. 16.10, 19.35 y 23: Sentimental 14.20, 17.50 y 21.15: La noche viene movida. P.m.18.

★ **GRAN BUENOS AIRES. Av. del Trabajo 5427. 68-2525.** Cont. desde las 14.30: Y... ¿dónde está el piloto¿. Galáctica. S.r.

★ **GRAN LUGANO. Murguiondo 4062. 601-3457.** Cont desde las 14.30: Pole position; 5 locos delirantes. S.r.

★ **JORGE NEWBERY. Ex Lugano 1 y 2. 601-3457.** Cont. desde las 14.30: Y... ¿dónde está el piloto?; Ahora mi nombre es nadie. S.r. Sáb. trasn.: Fobia.

ONCE

★ **LORIA. Rivadavia 3058. 87-1436.** Cont. 16, 19.30 y 23: Contacto diabólico; 14.15, 17.45 y 21.15: Cazador de tiburones. P.m.18.

★ **MAJESTIC. Pueyrredón 230. 87-9636.** Cont. 16, 19.30 y 23.15: Asalto a la prisión 13; 14.10, 17.40 y 21.10: Enfermera de noche; P.m.18. Sáb. trasn.: 1.25.

PALERMO

★ **G. NORTE. Santa Fe 3730. 72-8468.** Cont. 14.20, 16.30, 18.40, 20.55 y 23.5: El caso Claudia; Notic. P.m.18.

★ **N. ROSEDAL. Serrano 2454. 774-3101.** Cont. 16.10, 19.30 y 22.50: Sentimental; 14.30, 17.50 y 21.10: La noche viene movida. P.m.18. Sáb. trasn. 1.5.

SUR

★ **DANTE. Alte. Brown 1243. 21-6484.** Cont desde las 14.30: El exterminador; El shaolín de la mano mortal.

★ **RIVAS. La Rioja 2054. 91-1841.** Cont. desde las 14.30: La guerra de los niños; Los superagentes y el tesoro maldito. S.r.

VILLA DEVOTO

★ **ACONCAGUA. Av. Gral. Mosconi 3260. 571-5208.** Cont. desde las 14.30: Fobia; Los crímenes Marcus-Nelson.

★ **EUROCINE. Nueva York 3336. 50-1443.** Cont. 16.15, 19.35 y 23: Sentimental; 14.30, 17.50 y 21.15: La noche viene movida. P.m.18.

★ **PARQUE. Cuenca 3250. 50-4448.** Cont. desde las 14.30: Pole position; Zambomba y Metralleta. S.r.

VILLA URQUIZA

★ **25 DE MAYO. Triunvirato 4438. 51-1859.** Cont. 15.50, 19.20 y 22.50: Sentimental; 14.15, 17.30 y 21: La noche viene movida. P.m.18.

★ **GRAN URQUIZA. Bauness 2506. 51-2135.** Cont. 14.15, 18.30 y 22.45: La banquera; 16.30 y 20.45: Adiós al amigo. P.m.14. Sáb. trasn.

GRAN BUENOS AIRES

★ **AVELLANEDA. Colonial.** Despiadada cacería humana; Taxi girl; La guerra de los sostenes; P.m.18.

—**Gral. Roca.** El karateca del oro; La venganza del boxeador chino; Trinity y los compinches del diablo. P.m.18.

—**Maipú.** Parece que fue ayer; Los peores de la banda. P.m.14.

—**Mitre.** Fobia; Los crímenes Marcus-Nelson. P.m.18.

—**San Martín.** El caso Claudia; La enfermera de noche. P.m.18.

★ **BELLA VISTA. Gran Pacífico.** Parece que fue ayer; Adorables Inocentes. P.m.14.

★ **BOULOGNE. Gral. Belgrano.** Los ángeles de Jessie; Apocalypse II. P.m.18.

—**Súper.** Juego sucio; Fama. P.m.18.

★ **JOSE C. PAZ. Paz.** El hombre puma; Este juego loco, loco. S.r.

★ **LOMAS DE ZAMORA. Avenida.** Juego sucio; Fama. P.m.18.

—**Coliseo.** La laguna azul; Castillos de hielo. P.m.14.

—**Español.** Pole position; 5 locos delirantes. S.r.

—**Gran Lomas.** Los diez mandamientos. S.r.

★ **QUILMES. Cervantes.** Fama; Juego sucio. P.m.18.

—**Moderno.** Pole position; 5 locos delirantes. S.r.

★ **RAMOS MEJIA. Gran Belgrano.** Y... ¿dónde está el piloto?; Rescate suicida. S.r.

—**San Martín.** Gente como uno; Notic. P.m.18.

★ **SAN MARTIN. Ateneo.** El dragón sangriento; Amores de vampiros. P.m.18.

—**Gran Plaza.** Pole position; 5 locos delirantes. P.m.18.

★ **SAN MIGUEL. Mayo.** Sentimental; La noche viene movida. P.m.18.

—**San Miguel.** Pole position; 5 locos delirantes. S.r.

★ **WILDE. Wilde.** Y... ¿dónde está el piloto?; El campeón. S.r.

CRONICA, Edición de la Mañana. Registro de la Propiedad Intelectual Nº 25.415. Director: Mario Alberto Fernández.
Redacción, Administración y Publicidad: Azopardo y Garay. Teléfonos: 361-1001/1051/1101.

Serma: 15 Días de Paro

Un grave conflicto gremial existe en la empresa metalúrgica Serma, de la localidad bonaerense de Quilmes, en la cual los 200 trabajadores que ocupa entrarán hoy en el decimoquinto día consecutivo de paro de brazos caídos, en el lugar de trabajo, en demanda que la empresa reincorpore a 80 trabajadores que despidió el 1° de este mes.

La paralización de la actividad de la empresa es total. Mientras tanto, la filial local de la Unión Obrera Metalúrgica (UOM), que lidera C. Giménez, continúa las tramitaciones ante el Ministerio de Trabajo en procura de una solución al conflicto, habiéndose llevado a cabo sucesivas audiencias de conciliación.

Pero las mismas no arrojaron luz sobre el problema planteado porque la empresa alega no disponer de medios para afrontar sus obligaciones laborales, razón que ha determinado que no pague a los 80 trabajadores que echó los montos indemnizatorios que les corresponden por Ley.

La actual situación hace prever que la medida obrera se extenderá y que el paro será por tiempo indeterminado, dado que los obreros metalúrgicos en conflicto decidieron continuar con la aplicación de la medida hasta que la empresa revea su actitud y reincorpore a los operarios que echó.

Sevel: Sin Suspensiones

En Buenos Aires, donde Sevel mantuvo suspendidos la última semana a los 9.500 trabajadores que emplea en las plantas fabriles de Villa Bosch (Caseros) y Berazategui, la situación que atravesarán los mismos durante la próxima semana fue clarificada ayer mediante un comunicado que cursó a su personal, en el cual la empresa dejó establecido que no habrá suspensiones durante la Semana Santa.

La comunicación empresaria produjo cierto grado de alivio en los medios gremiales que agrupan a estos trabajadores, la filial Caseros de la Unión Obrera Metalúrgica (UOM), que encabeza Hugo Curto y la Delegación Quilmes del Sindicato de Mecánicos (SMATA), cuyo titular es Osvaldo Raitano, ya que en las dos fábricas habían circulado versiones de nuevas suspensiones.

El comunicado de Sevel expresa que las plantas de Villa Bosch y de Berazategui se adhieren a las festividades de la Semana Santa, no desarrollando actividades en planta el jueves, por lo cual se considerará día no laborable pago.

En Córdoba, en cambio, se puso en práctica un plan para reducir la producción en la planta que funciona en Ferreira habiéndose suspendido hasta el miércoles 22 a dos mil trabajadores.

PIDEN URGENTES MEDIDAS

UNA GESTION DE LA ORIT

Juan José del Pino, como secretario general de la Organización Regional Interamericana de Trabajadores (ORIT) y Arnoldo Oscar Aranda en su carácter de representante argentino en dicho organismo, se dirigieron al actual gobierno a fin de ratificarle los reclamos, insistentemente formulados a lo largo de los últimos cinco años, para que se devuelva a los trabajadores argentinos el pleno uso de sus derechos sindicales, de la libertad de los detenidos por causas políticas o gremiales y se retorne al cumplimiento de los acuerdos firmados ante la Organización Internacional del Trabajo (OIT).

Hicieron conocer además, la preocupación que existe entre los trabajadores argentinos por el cierre de numerosas fuentes de trabajo, que se ven desmanteladas por la mala política económica que se llevó y que no solo produjo un desempleo masivo, sino la destrucción de todo el aparato productivo nacional. Manifestaron también la profunda inquietud creada por la sanción de la nueva Ley de Obras Sociales.

Por último expresaron su deseo de que este reclamo, sumado a los de muchas organizaciones sindicales del mundo, tenga el eco adecuado en las actuales autoridades.

La Comisión Intersectorial Solicita el Aumento de Salarios

La Comisión Intersectorial que conformaron la Comisión Nacional del Trabajo (CNT) y el Bloque de los "20" celebró ayer su primera reunión y resolvió enviar sendos telegramas a los ministros de Economía y Trabajo, respectivamente, solicitando "el dictado de urgentes medidas para establecer un sustancial aumento de salarios que contemple la pérdida del valor adquisitivo de la moneda". Asimismo, piden medidas para evitar el cierre de fuentes de trabajo y la recuperación del "pleno empleo".

El nuevo bloque sindical, que pasó a cuarto intermedio hasta hoy, analizó la posibilidad de nombrar una delegación al congreso de la Organización Regional Interamericana de Trabajadores (ORIT) que tendrá lugar el mes próximo en Canadá, así como también que en los próximos días viajen algunos de sus dirigentes al interior del país a fin de explicar el funcionamiento de la intersectorial que sus creadores entienden que funciona como "cuerpo colegiado". El tema de la próxima asamblea de la Organización Internacional del Trabajo (OIT) no se trató, indicando uno de los participantes de la reunión que "se considera un poco prematuro".

Asistieron a la reunión Jorge Triaca, Rubén Marcos, Juan Roberto Horvath, Enrique Venturini y Otto Calace por la Comisión Nacional del Trabajo (CNT) y Hugo Barrionuevo, Ramón Valle, Juan Nicolás Racchini, Jorge Luján, Luis Etchezar y Enrique Micó por el Bloque de los "20".

● TRANSPORTE

Los gremios del transporte de América latina celebrarán en octubre próximo una reunión "cumbre" para elaborar un programa destinado a mejorar "la situación sindical en la región que es considerada grave", anticipó el dirigente Enrique Venturini, de los electricistas navales.

Venturini formuló el anuncio a su regreso de Paracas, Perú, donde participó junto a René Azar (Tranviarios) de una reunión de dirigentes de gremios del transporte de América latina que organizó la Federación Internacional de Trabajadores del Transporte (ITF).

En el encuentro de Paracas se analizó la situación sindical en América latina y en particular la de los trabajadores del transporte, se preparó un plan de acción para 1981 y se convocó a la reunión "cumbre" que podría llevarse a cabo en Venezuela o Panamá en ocutbre próximo.

El dirigente explicó que el objetivo de la reunión de octubre será el de elaborar el programa que permita "revertir" la acuciante situación sindical existente en la mayoría de los países latinoamericanos.

Agregó que ese programa se someterá a la consideración de los demás secretariados profesionales de trabajadores de la región, para interesarlos en que lo hagan suyo, y también se pondrán a disposición de las centrales obreras nacionales.

RUEGO A DIOS EN QUILMES

La Delegación Regional de Quilmes, Berazategui y Florencio Varela de la Confederación General del Trabajo (CGT) dio a conocer un comunicado en el cual expresa que "ante la difícil situación que atraviesan todos los trabajadores de la zona por la falta de trabajo, despidos masivos, suspensiones y cierre de fabricas, adhiere e invita al acto religios organizado por la Vicaría Episcopal de Acción Social del Obispado de Quilmes, que se realizará el próximo Viernes Santo, a las 18 horas".

● INVITACION

Al mismo tiempo, manifiesta que "invita a todos los trabajadores y familiares a participar en el Vía Crucis que presidirá el obispo de Quilmes, monseñor Jorge Novak, que culminará en la Iglesia Catedral", indicando que el lugar de concentración será frente a la parroquia Nuestra Señora de Luján, sita en Primera Junta y Lavalle, de Quilmes, a las 18.30.

● MERCANTILES

Con motivo de las fiestas de Semana Santa, la Federación Empleados de Comercio informó que las instalaciones de la Villa Deportiva Mercantil, de Ezeiza, no estarán habilitadas durante los días de mañana, viernes, sábado y domingo.

El Presidente de Ford Desmintió que Haya Despidos en la Empresa

El presidente de Ford Motors Argentina, Juan María Courard, desmintió categóricamente la versión sindical sobre el despido de 600 operarios de la fábrica que la empresa posee en la localidad de General Pacheco, y, por el contrario, informó que el personal aumentó del 1° de enero al 14 de abril de este año en 43 personas, como consecuencia del egreso de 195 —en su mayoría renunciantes— y el ingreso de 238.

El directivo destacó —en conferencia de prensa— que Ford trabaja al máximo de su capacidad al punto que "no podríamos incrementar el personal porque no podemos producir más de lo que estamos produciendo".

Anticipó sin embargo que como consecuencia de la construcción de una fábrica de camiones en General Pacheco, que estará finalizada en marzo de 1982, con una inversión de 160 millones de dólares, habrá "un ligero aumento de personal de aquí a fin de año, y un gran aumento para marzo de 1982, que lo calculó en 1000 personas".

Courard salió al cruce de una afirmación de dirigentes del Sindicato de Mecánicos y Afines del Transporte Automotor que dijeron que se habían producido, en lo que va del año, 600 despidos, y atribuyeron esa supuesta baja de personal al descenso de la producción del modelo Ford Falcon.

En la conferencia de prensa, al desmentir categóricamente la versión, Courard dijo que "la venta del Falcon no ha disminuido en un 50% como se ha publicado" y que la demanda "supera nuestra capacidad de producción de dicho modelo".

Agregó Courard que al 31 de diciembre de 1980 el personal empleado era de 9.535 y que al 14 de abril era de 9.578, y destacó que en lo que va del año la empresa aumentó su personal en 43, por 195 egresos y 238 ingresos, lo que constituye "una rotación normal en una industria que ocupa la cantidad de personal de Ford".

"Además —dijo— en 1980 abandonaron la compañía 988 personas. En 1980 sí hubo un aumento de personal por incremento de la producción".

Señaló Courard que "estas cifras dan una idea del ritmo de producción en que estamos empeñados, aumentado significativamente por 2 hechos importantes: Primero, en Ford no ha habido suspensiones y segundo, se trabajan 2 turnos de producción y en algunas áreas 3 turnos, más las horas extras requeridas para completar nuestro alto nivel de fabricación y se complementa la actividad con los turnos de mantenimiento correspondientes, más los sábados, que razonablemente se pueden adicionar para aumentar nuestra producción y satisfacer nuestra demanda".

LUZ Y FUERZA: RECLAMO

Solicitan la Derogación de Decretos

Los secretarios generales de los sindicatos agrupados en la Federación Argentina de Trabajadores de Luz y Fuerza (FATLYF) dieron a conocer una declaración en la cual solicitan al gobierno la derogación de los decretos 1933/80 y 246/81 que modifican los convenios colectivos 36/75 y 78/75 por considerarlos "violatorios de la Constitución Nacional; de la Ley 14.250 y del convenio 98 de la OIT", reclamando del Ministerio de Trabajo "una medida cautelar de no innovar, que incluya también el mantenimiento de la administración de la Caja Compensadora para Jubilados y Pensionados en manos del sindicato Capital Federal y de la Federación Argentina de Trabajadores de Luz y Fuerza, hasta tanto se instrumente un nuevo convenio colectivo de trabajo bajo el régimen de la ley 14.250 y con participación sindical en su discusión".

● PROVINCIALIZACION

En lo que hace a la provincialización de los servicios de Agua y Energía piden la suspensión "de todos los actos y la firma de nuevos convenios de transferencia de los servicios de Agua y Energía, a fin de permitir un estudio profundo dirigido a instrumentar una auténtica política energética nacional".

METALURGICA: DESMENTIDA

La empresa **Miloz Gutiérrez y Millefanti** desmintió ayer que en la misma exista atraso en el pago de jornales y, al mismo tiempo, negó que haya despedido a cuatro supervisores. En tal sentido, la firma expresó que la información que consignó tal hecho era falsa.

El atraso de los pagos y los citados despedidos ahora desmentidos por la empresa, provenían de fuentes sindicales del partido bonaerense de San Martín.

CGT, CON EL NUNCIO

Analizaron los Problemas Gremiales

Dos integrantes del consejo directivo de la CGT entrevistaron ayer al nuncio apostólico, monseñor Ubaldo Calabresi, a quien trasmitieron "un mensaje de fe con motivo de la Semana Santa, en nombre de los trabajadores argentinos". A la reunión concurrieron el titular de la CGT, Saúl Ubaldini, y uno de los miembros de su secretariado nacional, Alberto Cladera.

En la oportunidad, los dirigentes sindicales también conversaron con el alto dignatario de la Iglesia sobre diversos problemas sindicales y la situación por la que atraviesan los trabajadores.

Horas más tarde se reunió el consejo directivo de la CGT a fin de escuchar un informe de los dos dirigentes que concurrieron a la entrevista, así como también de otros dirigentes que durante la semana pasada concurrieron al Ministerio.

Otro de los temas que se habría analizado durante la reunión de la cúpula cegetista sería el relacionado con el reciente comunicado de algunas de sus delegaciones regionales, señalándose que luego de efectuar una serie de consultas pertinentes tendría lugar un pronunciamiento de la conducción nacional de la CGT en torno de ese comunicado que causó asombro en algunos integrantes de la cúpula de la central obrera.